

RAPPORT:

QUICKSCAN

FLORA EN FAUNA

DEURNESEWEG 24 TE OMMEL

Gemeente Asten, sectie N, nummer 978

PROJECT: 13189

OPDRACHTGEVER:

de heer H. Janssen

Leensel 20

5757 RZ Liessel

datum: 10 september 2012

Paraaf opsteller:

Paraaf kwaliteitscontrole:

INHOUDSOPGAVE

1	INLEIDING	3
2	FLORA EN FAUNAWET	3
3	LOCATIEGEGEVENS	4
	3.1 Algemeen	4
	3.2 Omgeving	4
4	DOELSTELLING VAN HET ONDERZOEK.....	5
5	QUICKSCAN.....	5
	5.1 Biotooptypen.....	5
	5.2 Beschrijving flora en fauna	5
	5.3 Inventarisatiegegevens vanuit de omgeving.....	6
	5.4 Natura2000	6
	5.5 Beschrijving van de ingreep.....	6
6	CONCLUSIES EN AANBEVELINGEN.....	7

BIJLAGE

1	Situering in de regio
2	Kadastrale kaart
3	Planschets
4	Luchtfoto
5	Globaal rapport verspreiding beschermde en bedreigde soorten
6	Checklist vooronderzoek vleermuizen
7	Fotobijlage

1 INLEIDING

Archimil b.v. heeft namens de heer J. Janssen uit Liessel, in verband met een bestemmingsplanwijziging, aan NIPA milieutechniek b.v. te Oss opdracht gegeven voor het uitvoeren van een quickscan met betrekking tot het voorkomen van beschermde flora en fauna op het perceel Deurneseweg 24 te Ommel.

De contactpersoon namens de opdrachtgever is mevrouw J. Geilenkirchen. De werkzaamheden bij NIPA milieutechniek b.v. zijn gecoördineerd door de heer ir. J.B.P. van der Stroom.

2 FLORA EN FAUNAWET

De bescherming van plant- en diersoorten is geregeld in de Flora- en faunawet. Ongeveer 500 soorten, van de 36.000 soorten die in Nederland voorkomen, vallen onder de bescherming van deze wet. Om kwetsbare soorten te beschermen bevat de Flora- en faunawet een aantal verbodsbepalingen, zoals het verbod op het doden of verontrusten van dieren of het verbod om planten te plukken.

De wet is bedoeld om soorten te beschermen en dient niet ter bescherming van individuele planten of dieren. Het is erop gericht het voortbestaan van de soort niet in gevaar te brengen.

Bij werkzaamheden is de Flora- en faunawet alleen van toepassing als binnen het werkgebied beschermde soorten voorkomen. Alle in Nederland voorkomende vogelsoorten vallen ook onder de bescherming van de wet.

De Flora- en faunawet stelt het volgende:

- Het is verboden om planten behorende tot een beschermde inheemse plantensoort te plukken, te verzamelen, af te snijden, uit te steken, te vernielen, te beschadigen, te ontwortelen of op enigerlei andere wijze van hun groeiplaats te verwijderen (Artikel 8).
- Het is verboden dieren behorende tot een beschermende inheemse diersoort, opzettelijk te verontrusten (Artikel 10).

Dit houdt in dat binnen het plangebied in eerste instantie vastgesteld dient te worden of daarbinnen beschermde soorten aanwezig zijn. Indien deze aanwezig zijn dient het schadelijke effect van de activiteiten op de aanwezige soorten vastgesteld te worden en dient mogelijk een ontheffing in het kader van de Flora- en faunawet aangevraagd te worden.

3 **LOCATIEGEGEVENS**

3.1 **Algemeen**

De onderzoekslocatie betreft het perceel Deurneseweg 24 te Ommel. Het perceel is bebouwd met drie varkensstallen en een woonhuis. Het woonhuis met tuin zullen worden gehandhaafd en vallen derhalve buiten de onderzoekslocatie. Het voornemen bestaat om de drie stallen te slopen en ter plaatse twee woonhuizen te realiseren.

De situering van de onderzoekslocatie in de regio is weergegeven in bijlage 1. In bijlage 4 is een luchtfoto opgenomen. Bijlage 7 betreft de fotoreportage van het plangebied.

3.2 **Omgeving**

De onderzoekslocatie is gelegen in de dorpskern. De directe omgeving van de locatie bestaat uit:

- Noordzijde: paardenweide
- Oostzijde: maïsland
- Zuidzijde: maïsland
- Westzijde: woonhuis en Deurneseweg

De directe omgeving van de onderzoekslocatie bestaat uit agrarische percelen.

4 DOELSTELLING VAN HET ONDERZOEK

Het onderzoek heeft tot doel vast te stellen of op de onderzoekslocatie soorten aanwezig zijn die vallen onder de Flora- en faunawet en waarmee bij de ontwikkeling van het perceel rekening gehouden dient te worden, hetzij in het zoeken naar alternatieven voor de geplande werkzaamheden, hetzij in het aanvragen van een ontheffing in het kader van de Flora- en faunawet.

5 QUICKSCAN

5.1 **Biotooptypen**

De quickscan bestaat uit het vaststellen van welke biotopen in het plangebied aanwezig zijn. De quickscan is op 31 augustus 2012 uitgevoerd. De quickscan is uitgevoerd door de heer ir. J.B.P. van der Stroom, in 2001 afgestudeerd als bioloog aan de Wageningen Universiteit.

Het perceel is bebouwd met drie varkensstallen. Het onbebouwde deel is grotendeels verhard. De verharding bestaat uit beton en puin. Op de zuidgrens van het perceel is een grondwal gelegen met houtopschot. Deze bomen vormen een potentiële nestplaats voor vogels.

Met betrekking tot de potentiële aanwezigheid van vleermuizen is een checklist van de vleermuiswerkgroep Nederland ingevuld (bijlage 6). De bebouwing wordt door het ontbreken van een spouwmuur en de dakconstructie van golfplaten niet als een geschikte verblijfplaats voor vleermuizen gezien. In de houtwal zijn geen dikke bomen gezien die als verblijfplaats voor vleermuizen kunnen dienen. De houtwal wordt niet als lijnelement of fourageergebied gezien.

5.2 **Beschrijving flora en fauna**

Tussen de stallen en aan de randen van de verhardingen zijn enkel ruigtesoorten waargenomen. De houtopslag bestaat uit relatief dunne bomen. Deze bomen vormen een potentiële nestplaats voor vogels.

5.3 Inventarisatiegegevens vanuit de omgeving

De onderzoekslocatie is gelegen in het kilometerhok X 180 Y 382. Uit de gegevens van het natuurloket “Verspreiding beschermde en bedreigde diersoorten” (bijlage 5) blijkt dat bij de in het verleden uitgevoerde inventarisaties, in het kilometervak 2 vaatplanten, 1 vissoort en 6 vogelsoorten voorkomen die zijn opgenomen op de Rode Lijst. Van tabel 1 uit de Flora- en faunawet zijn 1 plantensoort, 6 zoogdiersoorten en 1 amfibieënsoort waargenomen. Verder zijn 1 vaatplantensoort en 31 vogelsoorten waargenomen die zijn opgenomen in tabel 2+3 uit de Flora- en faunawet. Verder is bij inventarisaties in het verleden is 1 vissoort waargenomen die is opgenomen in bijlage IV van de Habitatsrichtlijn.



figuur 1: kilometervak waarin de onderzoekslocatie met rood is aangegeven

Opgemerkt dient te worden dat de inventarisatiegegevens van het natuurloket niet, slecht of slechts matig volledig zijn. Alleen voor libellen zijn de onderzoeksgegevens voldoende compleet.

De onderzoekslocatie is circa 500 meter gelegen van de waterloop Astensche Aa en eveneens 500 meter van het gelijknamige natuurgebied. De soorten die zijn opgenomen in het overzicht van het natuurloket, zijn waarschijnlijk hier of de directe omgeving ervan waargenomen. De vogelsoorten kunnen eveneens ter plaatse van de weilanden aangetroffen zijn.

De website Waarneming.nl van de stichting Natuurinformatie is geraadpleegd. Op de site zijn geen waarnemingen in de omgeving van de onderzoekslocatie geregistreerd.

5.4 Natura2000

De onderzoekslocatie is niet gelegen in of nabij een gebied dat is aangewezen als een beschermd gebied in het kader van Natura 2000.

5.5 Beschrijving van de ingreep

De stallen zullen worden gesloopt, waarna twee woonhuizen zullen worden gerealiseerd. Het bebouwingsoppervlak neemt hierbij af. Het perceel krijgt een meer open karakter, wat voor flora en fauna meer mogelijkheden biedt dan de huidige situatie waarin het perceel grotendeels verhard is.

CONCLUSIES EN AANBEVELINGEN

Bij de quickscan die is uitgevoerd ter plaatse van het perceel Deurneseweg 24 te Ommel, kadastraal bekend onder de gemeente Asten, sectie N, nummer 978, zijn op de locatie geen beschermde soorten waargenomen die een belemmering vormen voor de voorgenomen bestemmingsplanwijziging. Op basis van de quickscan worden deze op de locatie ook niet verwacht.

De bomen op de zuidgrens vormen een potentiële nestplaats voor vogels. Het rooien van deze bomen dient derhalve buiten het broedseizoen plaats te vinden.

Op basis van de quickscan wordt een aanvullend of nader onderzoek naar de aanwezige flora en fauna, ons inziens, niet noodzakelijk geacht. Voor de geplande activiteiten is geen ontheffingsaanvraag in het kader van de Flora- en faunawet noodzakelijk.

Bijlage 1

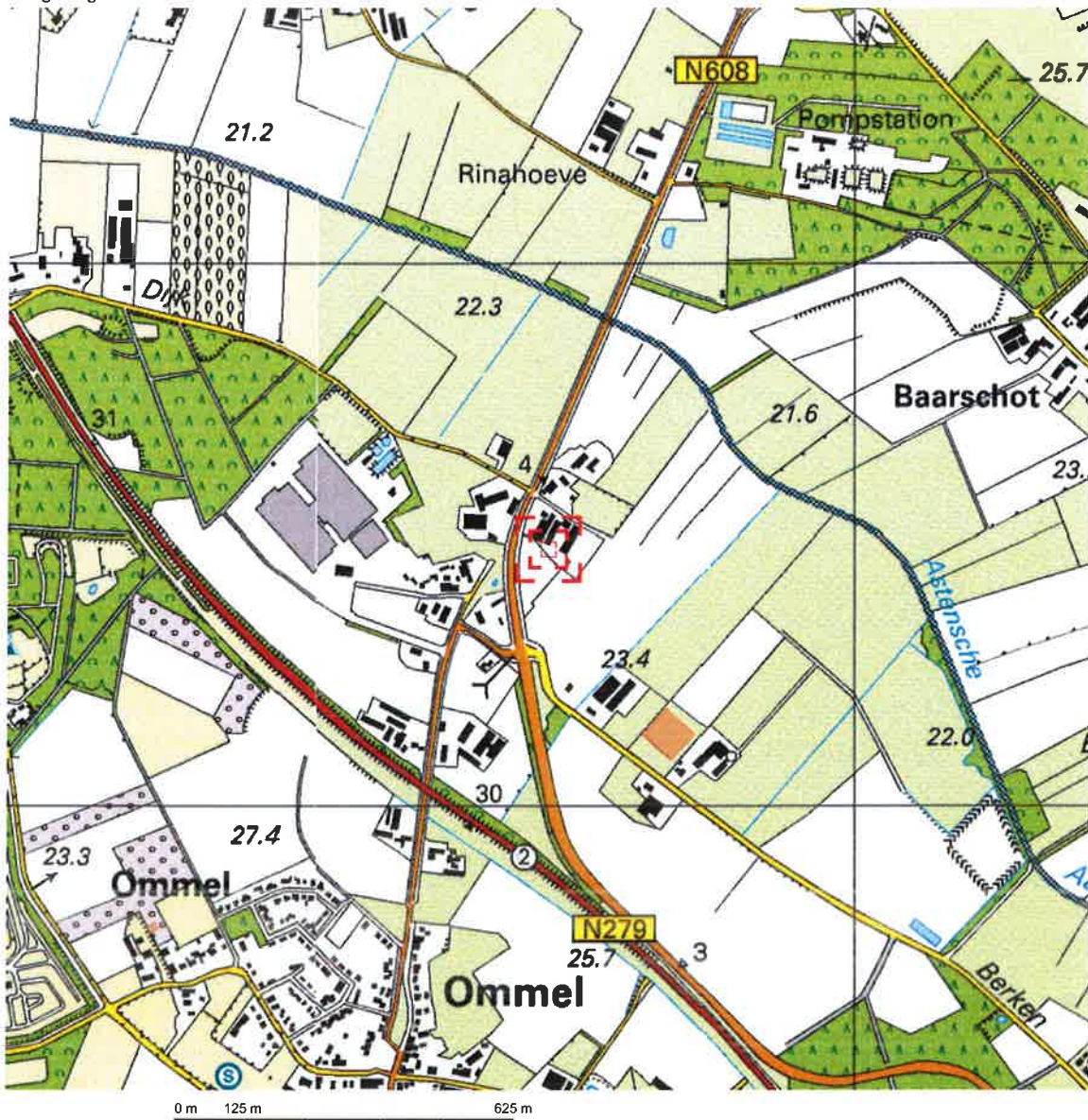

Deze kaart is noordgericht.

Schaal 1: 12500

 Hier bevindt zich Kadastraal object ASTEN N 978
Deurneseweg 24, 5724 AL OMMEL

© De auteursrechten en databankenrechten zijn voorbehouden aan de Topografische Dienst Kadaster.



<p>bebouwd gebied</p> <p>a huizenblok, groot gebouw b huizen c hoogbouw d kas</p> <p>wegen</p> <p>auto snelweg hoofdweg met gescheiden rijbanen hoofdweg regionale weg met gescheiden rijbanen regionale weg lokale weg met gescheiden rijbanen lokale weg weg met losse of slechte verharding onverharde weg straat/overige weg wandelpad fietspad pad, voetpad weg in aanleg weg in ontwerp viaduct tunnel vaste brug beweegbare brug brug op pijlers</p>	<p>spoorwegen</p> <p>spoorweg: enkelspoor spoorweg: dubbelspoor spoorweg: dieselpoort spoorweg: vierspoort a station b laadperron tram a metro bovengronds b metrostation</p> <p>hydrografie</p> <p>waterloop: smaller dan 3 m waterloop: 3-6 m breed waterloop: breder dan 6 m</p> <p>a schutsluis b brug c vonder d koedam a grondduiker b stuw c duiker d sluis</p> <p>bodemgebruik</p> <p>a weide met sloten b bouwland met greppels c boomgaard d fruitwekerij a boomkwekerij f weide met populieren g loofbos h naaldbos i gemengd bos j griend k heide l zand m draas en riet n heg en houtwal</p>	<p>overige symbolen</p> <p>a kerk, moskee b toren, hoge koepel c kerk, moskee met toren d markant object e watertoren f vuurtoren</p> <p>a gemeentehuis b postkantoor c politiebureau d wegwijzer</p> <p>a kapel b kruis c vlampijp d telescoop a windmolen b watarmolen c windmolentje d windturbine</p> <p>a oliepompinstallatie b seinmast c zendmast</p> <p>a hunebed b monument c poldergermaal</p> <p>a t b c d e f g h i j k l m n o p q r s t u v w x y z</p> <p>a kampeerterein b sportcomplex c ziekenhuis</p> <p>echelbaan afraetering hoogspanningsleiding met mast muur geluidwering</p>
---	--	--

Bijlage 2

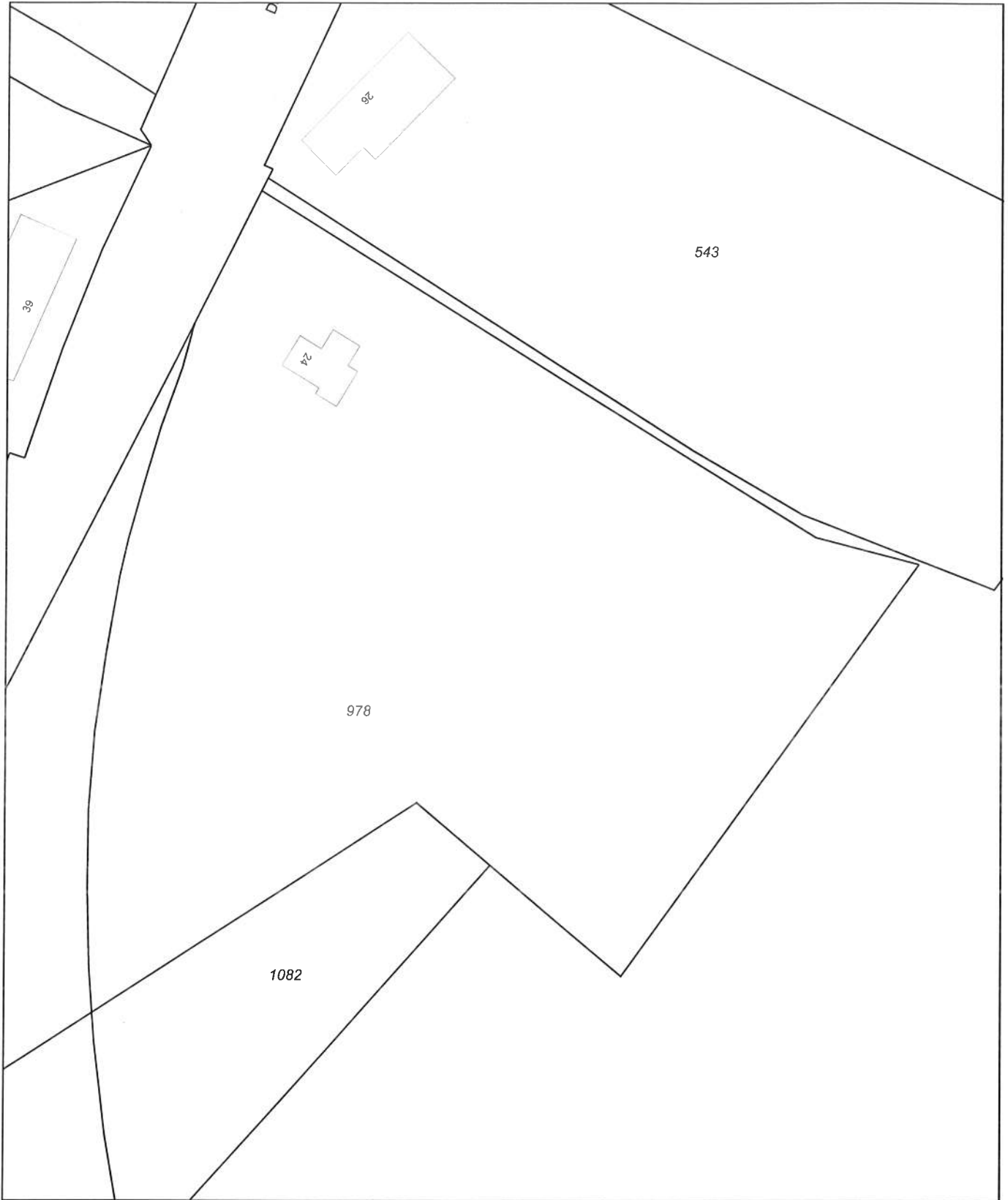

Deze kaart is noordgericht		Schaal 1:1000		
12345	Perceelnummer	Kadastrale gemeente	ASTEN	
25	Huisnummer	Sectie	N	
—	Kadastrale grens	Perceel	978	
—	Voorlopige grens			
—	Bebouwing			
—	Overige topografie			
<p>Voor een eensluitend uittreksel, Apeldoorn, 27 juni 2011 De bewaarder van het kadaster en de openbare registers</p> <p>Aan dit uittreksel kunnen geen betrouwbare maten worden ontleend. De Dienst voor het kadaster en de openbare registers behoudt zich de intellectuele eigendomsrechten voor, waaronder het auteursrecht en het databankenrecht.</p>				

Bijlage 3



Legenda



Bestemmingen



Aanduidingen

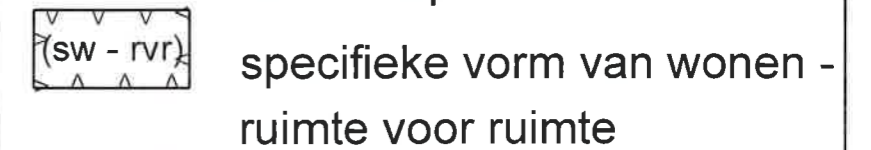

Verklaringen



Bezoekadres:
Koningsplein 3
5712 GJ Asten

Postadres:
Postbus 290
5720 AG Asten

T: 0493 - 67 12 12
F: 0493 - 67 12 13
E: gemeente@asten.nl
I: www.asten.nl

Bestemmingsplan:	Ommel Deurneseweg 24 2012
Identificatienr.:	NL.IMRO.0743.BP02012003-VO01
Status:	Voorontwerp
Bureau:	Crijns Rentmeesters bv
Formaat:	A3
Schaal:	1:1000

Bijlage 4



Bijlage 4: luchtfoto met fotopunten van bijlage 7

Bijlage 5



disclaimer De Nationale Databank Flora en Fauna (NDFF) is de meest omvangrijke landelijke informatiebron van verspreidingsgegevens en bevat betrouwbare waarnemingen van planten en dieren in een bepaald gebied. Het systeem is in opbouw, nieuwe gegevens worden met regelmaat toegevoegd. Alle gegevens in de NDFF zijn door de Gegevensautoriteit Natuur gevalideerd. Nader (veld-)onderzoek kan noodzakelijk zijn om aanwezigheid van een soort te bevestigen of uit te sluiten.

naam project 13189
doel project quickscan flora en fauna
datum do, 30/08/2012 - 14:50
ordernummer OHNL-2012-2213
geselecteerde kilometerhokken
180-382



Op de volgende pagina's vindt u eerst de beknopte eenmalige levering en vervolgens de toelichting erop.

Mocht u vragen hebben dan kunt u contact opnemen met de Helpdesk van Het Natuurloket:
e-mail: info@natuurloket.nl
telefoon: 0800 2356333

180-382	vatjantui	massen	vorstmosen	paardenstoepen	zaggelaven	voeds	amfibieen	repielen	vstzen	dagvlinders	microleachtvlinders	libellen	springvliegen en krekelt	overige ongewervelden	zestrijperen
Podi-Ujsthoortse Pruet swarten kastel I	2				6	6	1		1						
Pruet swarten kastel 2-3	1			6			1		1						
Pruet vogels Nijlage II	1				31				1						
Nijlage III Nijlage IV	16														
Janitai (soorten) volledigheid ontbreekt	ontbreëeld 1990-2010	niet 2000-2010	niet 2000-2010	niet 2000-2010	6 slecht 2000-2010	slecht/niet 2000-2010	1 slecht 2000-2010	niet 2000-2010	4 slecht 2000-2010	2 matig 2000-2010	niet 2000-2010	1 goed 2000-2010	niet 2000-2010	niet 2000-2010	niet 2000-2010

Toelichting op de tabel

Soortgroepen

In de gehanteerde indeling is Overige ongewervelden een diverse groep met daarin alle wespen, bijen, mieren, netvleugelige, steenvliegen, kevers, vliegen, muggen, haften, wantsen, cicaden, luizen, schorpioenvliegen en overige insecten, spinnen, mijten, hooiwagens, duizendpoten, miljoenpoten, pissebedden, kakkerlakken, oormwormen, weinigpotigen, vlokreeften, lagere kreeftachtigen, weekdieren, slakken, ringwormen, snoerwormen en wormachtigen zoals bloedzuigers.

Onder de soortgroep Zeeorganismen vallen: hydroidpoliepen, mosdiertjes, mysisgarnalen, ribkwallen, stekelhuidigen, zakpijpen, zeepissebedden, zeepokken, eendenmossels, krabbezakjes, zeespinnen en grote kreeftachtigen (kreeften, krabben en garnalen). Dit betekent dat waarnemingen van de Europese kreeft (*Astacus astacus*) en andere in zoetwater levende rivierkreeften onder Zeeorganismen te vinden zijn. Zeezoogdieren zijn te vinden onder Zoogdieren.

Rode-Lijstsoorten

In de tabel staat voor elk kilometerhok per soortgroep vermeld hoeveel soorten op de Rode Lijst staan. Rode Lijsten worden formeel vastgesteld door het ministerie van LNV. De gehanteerde Rode Lijsten zijn (inclusief link naar website van ministerie van LNV met verwijzing naar pdf van het besluit):

vaatplanten:	Besluit Rode Lijsten 5 november 2004
mossen:	Besluit Rode Lijsten 5 november 2004
korstmossen:	Besluit Rode Lijsten 5 november 2004 ¹
paddenstoelen:	Besluit Rode Lijsten 5 november 2004 ²
zoogdieren:	Besluit Rode Lijsten 4 september 2009
vogels:	Besluit Rode Lijsten 5 november 2004
amfibieën:	Besluit Rode Lijsten 4 september 2009
reptielen:	Besluit Rode Lijsten 4 september 2009
vissen:	Besluit Rode Lijsten 5 november 2004
dagvlinders:	Besluit Rode Lijsten 4 september 2009
macronachtvlinders:	geen Rode Lijst
micronachtvlinders:	geen Rode Lijst
libellen:	Besluit Rode Lijsten 5 november 2004
sprinkhanen en krekels:	Besluit Rode Lijsten 5 november 2004
overige ongewervelden:	Besluit Rode Lijsten 5 november 2004 ³
zeeorganismen:	geen Rode Lijst

Ffwet soorten tabel 1

Alle soorten van tabel 1 van de Flora- en faunawet, te vinden in de pdf op de website van het ministerie van LNV ([beschermde soorten van de Flora- en faunawet](#)).

¹ Na vaststelling van de Rode Lijst is gebleken dat *Haematomma ochroleucum* onterecht op de Rode Lijst stond; deze is er vervolgens van afgehaald ([verantwoording Database Soorten in wetgeving en beleid](#)).

² De Rode Lijst voor paddenstoelen uit 2009 is nog niet geïmplementeerd in de NDF; hier vindt u het Besluit: [Besluit Rode Lijsten 4 september 2009](#).

³ het gaat hier om besluiten voor de soortgroepen bijen, kokerjuffers, steenvliegen, haften, platwormen en land- en zoetwaterweekdieren.

Ffwet soorten tabel 2+3

Soorten van tabel 2 en 3 van de Flora- en faunawet, te vinden in de pdf op de website van het ministerie van LNV ([beschermde soorten van de Flora- en faunawet](#)).

Ffwet vogels

Alle vogelsoorten, behalve exoten, zijn beschermd krachtens de Flora- en faunawet.

Hrl soorten bijlage II

In de Europese Habitatrichtlijn staan in Bijlage II de soorten waarvoor beschermde gebieden moeten worden aangewezen. Op de site van het ministerie van LNV kunt u een overzicht vinden van de soorten ([beschermde soorten Habitatrichtlijn Bijlage II](#)). Welke gebieden dit zijn is per soort op te zoeken via [Natura 2000-gebieden](#).

Hrl soorten bijlage IV

In de Europese Habitatrichtlijn staan op Bijlage IV de soorten aangewezen die strikt beschermd zijn; de meeste soorten staan in tabel 3 van de Flora- en faunawet. Op de website van het ministerie van LNV kunt u een overzicht vinden: [beschermde soorten Habitatrichtlijn Bijlage IV](#).

Aantal soorten

Het totaal aantal soorten per soortgroep per kilometerhok in de periode zoals aangegeven. Meegenomen zijn alle waarnemingen:

- die geheel of gedeeltelijk binnen de selectie liggen;
- die zijn gevalideerd en daarbij de classificatie 'betrouwbaar' hebben meegekregen;
- waarvan de bronhouder heeft aangegeven dat ze uitgeleverd mogen worden.

Indien er een asterisk (*) in het veld staat betekent dit dat een deel van de waarnemingen pas na expliciete toestemming van de bronhouder mag worden uitgeleverd. Het kan dus zijn dat in de Eenmalige levering niet alle waarnemingen worden geleverd die optellen tot de Beknopte eenmalige levering. Ook kan het zijn dat deze gegevens later worden geleverd.

Volledigheid onderzoek

Voor elke soortgroep is aangegeven hoe volledig een specifiek kilometerhok is onderzocht. Er wordt hierbij gewerkt met een normering in maximaal 5 klassen: Niet, Slecht, Matig, Redelijk en Goed onderzocht. In onderstaande toelichting is per soortgroep aangegeven welke regels hierbij gehanteerd zijn en over welke periode.

Vaatplanten (1990 – 2010)

Om de volledigheid van onderzoek vast te stellen wordt het soortenaantal per kilometerhok vergeleken met het gemiddeld soortenaantal van een kilometerhok in dezelfde regio. Dit aantal is afhankelijk van onder andere bodemtype, waterhuishouding, schaal van het landschap en bodemgebruik. Daarom is de indeling van Nederland in 38 ecodistricten gebruikt als regio-indeling. Het gemiddeld aantal soorten per kilometerhok is bepaald aan de hand van inventarisaties uit het verleden. De aanname hierbij is dat de in het verleden vastgestelde floristische waarden een goede basis vormen voor een benadering van de actuele waarden. Het gemiddeld aantal aangetroffen soorten per kilometerhok loopt van 127 (grote, recente polders) tot 306 (kalkrijke duinen).

klasse	definitie
goed	aantal soorten is groter dan het gemiddelde van het ecodistrict minus de standaarddeviatie
redelijk	n.v.t.
matig	overige gevallen
slecht	aantal soorten per kilometerhok is kleiner dan 26 of, als het aantal soorten kleiner is dan het gemiddelde van het ecodistrict, minus tweemaal de standaarddeviatie.
niet	geen waarnemingen

Mossen (2000 – 2010)

Gegevens van mossen zijn veelal afkomstig van natuurgebieden en stedelijk gebied. De meeste bedreigde mossoorten komen vooral voor op vochtige plaatsen en in bossen.

klasse	definitie
goed	meer dan 30 soorten
redelijk	11-30 soorten
matig	1-10 soorten
slecht	n.v.t.
niet	geen waarnemingen

Korstmossen (2000 – 2010)

Gegevens van korstmossen zijn voornamelijk afkomstig van bos, heide en stuifzand, laanbomen en muren van oude gebouwen. Korstmossen kunnen in alle seizoenen worden gevonden.

klasse	definitie
goed	meer dan 20 soorten
redelijk	11-20 soorten
matig	1-10 soorten
slecht	n.v.t.
niet	geen waarnemingen

Paddenstoelen (2000 – 2010)

Om de volledigheid van een inventarisatie te definiëren zouden voor elk kilometerhok naast de aantallen waarnemingen en soorten ook specifieke biotoopkenmerken moeten worden meegewogen. Voor paddenstoelen is een dergelijke weging nog niet op landelijke schaal mogelijk. Vooral nog wordt uitgegaan van het globale (niet statistisch onderbouwde) ervaringsfeit dat een "serieus" onderzoek in een hok in een goede tijd minstens een bepaald aantal verschillende soorten moet opleveren, met een eveneens globale correctie voor het feit dat dit aantal in een "goed" hok met minder waarnemingen wordt bereikt dan in een "slecht" hok.

klasse	definitie
goed	250 of meer soorten; of 1000 of meer waarnemingen
redelijk	overige gevallen
matig	n.v.t.
slecht	minder dan 50 soorten; of minder dan 100 waarnemingen
niet	geen waarnemingen

Zoogdieren (2000 – 2010)

Voor zoogdieren is de onderzoekskwaliteit voor een kilometerhok bepaald op grond van twee aspecten die voor de totaalscore worden opgeteld.

1. het aantal waargenomen soorten sinds het jaar 2000

aantal soorten	aantal punten
1	0
2-4	5
5-9	10
10-99	15

2. uitvoering van een of meerdere projecten van het Netwerk Ecologische Monitoring of het VerspreidingsONderzoek LandZoogdieren (VONZ), waarin de aanwezigheid van een bepaalde set soorten (bijvoorbeeld muizen en spitsmuizen of vleermuizen) systematisch bepaald wordt.

NEM- of VONZ-project	aantal punten
braakbalmonitoring	15
vleermuiswintertellingen	30
muizen vangen met inloopvallen	30
vleermuiszoldertellingen	30
hazelmuisstellingen	10

klasse	definitie
goed	100 – 1000 punten
redelijk	65 – 99 punten
matig	25 – 64 punten
slecht	0 – 24 punten
niet	geen waarnemingen

Vogels (2000 – 2010)

In de regel wordt er bij vogels onderscheid gemaakt tussen broedvogels (reproducen) en water- en wintervogels (foerageren en pleisteren). Voor beide wordt in de tabel de onderzoeksvolledigheid gegeven, eerst broedvogels, dan water- en wintervogels.

Voor het bepalen van de volledigheid van onderzoek wordt niet alleen gekeken naar het aantal vastgestelde soorten maar ook naar de onderzoeksintensiteit (is een gebied c.q. kilometerhok voldoende bekeken om iets te zeggen over het voorkomen van de vogelbevolking). Losse waarnemingen worden in deze berekening niet meegenomen.

Broedvogels

In de jaren 1998-2000 is er in het kader van het *Atlasproject* van de Nederlandse Broedvogels in geheel Nederland gewerkt aan het vergaren van broedvogeldata op het niveau van kilometerhokken. In besloten tot halfopen landschappen wordt 70-80% van de werkelijk in een kilometerhok aanwezige soorten vastgesteld. In open landschappen wordt uitgegaan van minimaal 80-100%. Een kilometerhok waar atlaswerk heeft plaatsgevonden wordt als redelijk onderzocht gekwalificeerd.

Het *Landelijk Soortenonderzoek Broedvogels (LSB)* is in zijn huidige opzet in 1996 van start gegaan. Het richt zich op het jaarlijks verzamelen van de aantallen broedgevallen van in kolonies broedende soorten en de aantallen broedgevallen van zeldzame soorten. Van een selectie van zeldzame broedvogelsoorten wordt hierbij ook de verspreiding jaarlijks in kaart gebracht. Van de kolonievogelsoorten mag uitgegaan worden van een vrijwel landdekkende inventarisatie.

Een kilometerhok is matig onderzocht als er na 1993 drie of meer keren een kolonien/of zeldzame soort is gemeld.

Het *Broedvogel Monitoring Project (BMP)* is in 1984 van start gegaan en heeft tot doel de aantalveranderingen van min of meer algemene vogelsoorten te volgen. In vaste proefvlakken van 15 tot 500 hectare groot verspreid over Nederland wordt jaarlijks een vaste selectie aan soorten onderzocht. De selectie van soorten kan bestaan uit alle soorten of uit een set van bijzondere soorten, bijvoorbeeld alleen weidevogels (BMP-W). Een kilometerhok is goed onderzocht als er na 1995 twee keer een proefvlak is onderzocht. Als er een BMP-W proefvlak is onderzocht is het kilometerhok redelijk onderzocht.

klasse	definitie
goed	na 1995 twee keer een proefvlak BMP
redelijk	proefvlak BMP-W; of atlasproject 1998-2000
matig	drie of meer keer een kolonie- of zeldzame soort (LSB) gemeld
slecht	n.v.t.
niet	geen waarnemingen

Water- en wintervogels

Vanaf seizoen 1992/93 is de coördinatie van de *watervogeltellingen* ondergebracht bij SOVON. Het gaat daarbij om de maandelijkse ganzen- en zwanentellingen, maandelijkse tellingen van de Zoete Rijkswateren, de midwintertelling in januari en tellingen in de Waddenzee. Bij een evaluatie van deze verscheidenheid aan watervogelprojecten, bleek de genoemde opzet niet geheel te voldoen. Door de projectmatige aanpak bleef de informatie over het voorkomen van watervogels versnipperd. Met ingang van het winterhalfjaar 2000/01 is het netwerk aan telgebieden uitgebreid, wordt het merendeel van de belangrijke watervogelgebieden in het winterhalfjaar maandelijks geteld en worden alle projectresultaten in een gezamenlijk rapport opgenomen.

Een kilometerhok is goed onderzocht als er >25 maanden geteld is in de laatste 5 jaar. Als er >10 en <25 maanden is geteld in de laatste 5 jaar is het hok redelijk onderzocht. >5 en <10 maanden geteld is matig onderzocht.

Het *Punt Transect Tellingenproject (PTT)* is het oudste monitoringproject van SOVON en werd in 1978 in het leven geroepen omdat van veel, vooral algemeen voorkomende, wintervogels vrijwel niets bekend was over de aantalsontwikkelingen binnen Nederland. De doelstellingen van het door SOVON en het Centraal Bureau voor de Statistiek (CBS) opgezette project waren (a) het volgen van de aantalsontwikkelingen van zoveel mogelijk soorten winter- en trekvogels door de jaren heen, zo mogelijk in relatie tot de achterliggende oorzaken en (b) het volgen van de veranderingen in de verspreiding van winter- en trekvogels. De uitvoering van het project is op alle punten gestandaardiseerd en houdt in dat waarnemers puntsgewijs op een vaste route gedurende een vaste tijd alle vogels tellen.

Als er minimaal 2 punten meerjarig zijn onderzocht is het kilometerhok matig onderzocht. In alle andere gevallen is het kilometerhok slecht onderzocht.

klasse	definitie
goed	watervogeltellingen gedurende meer dan 24 maanden in de afgelopen 5 jaar
redelijk	watervogeltellingen gedurende 11 tot 24 maanden in de afgelopen 5 jaar
matig	meerjarig PTT van minimaal 2 punten; of watervogeltellingen gedurende 5 – 10 maanden in de afgelopen 5 jaar
slecht	niet minimaal 2 punten meerjarig PTT; of watervogeltellingen gedurende minder dan 5 maanden in de afgelopen 5 jaar
niet	geen waarnemingen

Amfibieën (2000 – 2010)

Het aantal waarnemingen is in eerste instantiebepalend voor de onderzoekskwaliteit. Daarnaast worden er correcties toegepast op basis van de periode waarin de waarnemingen zijn gedaan en op basis van de aantallen soorten die wel of niet op de Rode Lijst staan.

klasse	definitie
goed	meetnetactiviteit in het kilometerhok; of meer dan 15 waarnemingen
redelijk	8 – 14 waarnemingen
matig	3 – 7 waarnemingen
slecht	1 – 2 waarnemingen
niet	geen waarnemingen

correctie 1

Voor elke soort zijn zogenaamde "vroeg" en "late" perioden van waarnemingen vastgesteld. Indien er in een kilometerhok meerdere waarnemingen uit de vroeg en de late periode zijn gedaan, wordt een klasse hoger aan het kilometerhok gekoppeld.

waarneming van:	periode
een willekeurige salamander in de periode februari – april	vroeg
een Gewone pad, Heikikker of Bruine kikker in de periode februari – juni	vroeg
een willekeurige salamander in de periode mei – augustus	laat
een willekeurige pad of kikker in de periode mei – augustus NIET zijnde van de Gewone pad of Heikikker of Bruine kikker	laat

correctie 2

Bovenop de bovenstaande indeling en eerste correctie vindt nog een tweede correctie plaats als onderstaande geldt. Dit gebeurt alleen indien er sprake is van een exacte overeenkomst; is dat niet het geval dan vindt er geen verdere correctie plaats.

aantal Rode-Lijstsoorten	aantal soorten niet op de Rode Lijst	correctie
1 of meer	5 of meer	een klasse hoger
2 of meer	4	een klasse hoger
3 of meer	3	een klasse hoger
1 of meer	0	een klasse lager indien Matig, Redelijk of Goed onderzocht

Reptielen (2000 – 2010)

Het aantal waarnemingen is in eerste instantie bepalend voor de onderzoekskwaliteit. Daarnaast worden er correcties toegepast op basis van de periode waarin de waarnemingen zijn gedaan en op basis van de aantallen soorten die wel of niet op de Rode Lijst staan.

klasse	definitie
goed	meetnetactiviteit in het kilometerhok; of meer dan 8 waarnemingen
redelijk	4 – 7 waarnemingen
matig	2 – 3 waarnemingen
slecht	1 waarneming
niet	geen waarnemingen

correctie 1

Voor elke soort zijn zogenaamde "vroeg" en "late" perioden van waarnemingen vastgesteld. Indien er in een kilometerhok meerdere waarnemingen uit de vroege en de late periode zijn gedaan, wordt een klasse hoger aan het kilometerhok gekoppeld.

waarneming in de maanden:	periode
februari - mei	vroeg
juni - augustus	laat

correctie 2

Bovenop de bovenstaande indeling en eerste correctie vindt nog een tweede correctie plaats als onderstaande geldt. Dit gebeurt alleen indien er sprake is van een exacte overeenkomst; is dat niet het geval dan vindt er geen verdere correctie plaats.

aantal Rode-Lijstsoorten	correctie (indien mogelijk)
als Gladde slang is gezien	een klasse hoger
als naast Gladde slang ook andere soort gezien	twee klassen hoger
als of Adder of Ringslang of Hazelworm of Muurhagedis gezien	eenklasse hoger

Vissen (2000 – 2010)

De inventarisatieactiviteit voor vissen is hoofdzakelijk gebaseerd op het aantal aangetroffen soorten en het aantal bezoeken per kilometerhok. In de goed onderzochte hokken wordt een goed beeld verwacht van de kwalitatieve samenstelling van de visfauna in de genoemde onderzoeksjaren. Aanvullingen op deze soortenlijst kunnen voornamelijk nog verwacht worden bij toepassing van andere vismethodieken en/of veranderende milieuomstandigheden of uitbreiding van verspreidingsgebieden van individuele soorten.

Van de redelijk onderzochte hokken wordt geen volledig beeld verwacht van de kwalitatieve samenstelling van de visfauna. Aanvullingen kunnen verwacht worden door meer veldwerk, toepassing van andere vismethodieken en/of veranderende milieuomstandigheden of uitbreiding van verspreidingsgebieden van individuele soorten. Slecht onderzocht zijn alle kilometerhokken die niet in een van beide bovengenoemde categorieën vallen.

De waarnemingen in het databestand van RAVON hebben hoofdzakelijk betrekking op vangsten met een steeknet. Elk vangstmiddel is echter selectief: het steeknet levert vooral veel jonge vis op en kleinere vissoorten. Juist veel van deze kleinere soorten vallen onder de Flora- en faunawet of de Habitatrichtlijn. Het schepnet is met name geschikt voor kwalitatieve bemonstering van kleinere watertypen als beken, sloten, weteringen en poelen. Voor meer kwantitatieve bemonsteringen worden doorgaans andere methodieken toegepast.

klasse	definitie
goed	10 of meer soorten
redelijk	5 – 9 soorten; of 3 – 4 soorten, waarbij verhouding "aantal waarnemingen:aantal soorten" 2 of groter
matig	3 – 4 soorten, waarbij verhouding "aantal waarnemingen:aantal soorten" kleiner dan 2
slecht	1 – 2 soorten
niet	geen waarnemingen

Dagvlinders (2000 – 2010)

Dagvlinders vliegen niet gedurende het gehele jaar. Sommige soorten vliegen in een generatie, die vaak niet meer dan vier tot zes weken als vlinder aanwezig is. De in het bestand opgeslagen waarnemingen zijn grotendeels gebaseerd op de waarnemingen van vlinders en slechts incidenteel op die van eitjes, rupsen of poppen. De momenten in een jaar dat in een kilometerhok naar vlinders is gekeken bepaalt dus de kans dat de aanwezige soorten allemaal gezien zijn. Voor de bepaling van de volledigheid van het onderzoek is dan ook gekeken naar de spreiding van de bezoeken over het seizoen in een kilometerhok waarbij aangenomen wordt dat in zee- en laagveen- en rivierengebieden gemiddeld minder soorten worden vastgesteld. Voor elke periode in het jaar dat het zinvol is om naar vlinders te kijken wordt een puntenaantal toegekend. Hierbij wordt niet meer gekeken naar het aantal waarnemingen in die periode.

periode	week	punten
A 1 januari – 31 maart en/of 30 september – 31 december	1 – 13, 40 – 52	1
B 1 april – 12 mei	14 – 19	1
C 13 mei – 9 juni	20 – 23	3
D 10 juni – 7 juli	24 – 27	2
E 8 juli – 4 augustus	28 – 31	4
F 5 augustus – 29 september	32 – 39	2
G geen datum, wel jaar	0	1

klasse	definitie
goed	hogere zandgronden, duingebied en Zuid-Limburg: 10 of meer punten zeeklei, laagveen en rivierengebied: 8 of meer punten
redelijk	hogere zandgronden, duingebied en Zuid-Limburg: 5 – 9 punten zeeklei, laagveen en rivierengebied: 5 – 7 punten
matig	3 – 4 punten
slecht	1 – 2 punten
niet	0 punten

Nachtvlinders (micro's en macro's)

De groepen van macro- en micronachtvlinders zijn soortenrijke groepen. Uit ervaring is gebleken dat het niet makkelijk is om alle soorten die in een hok voorkomen binnen enkele bezoeken en met slechts enkele onderzoeksmethoden vast te stellen. Goed nachtvlinderonderzoek bestaat daardoor eigenlijk uit het veelvuldig bezoeken van een gebied gedurende vele jaren en in vele seizoenen met verschillende technieken (licht, stroopsmeren, zichtwaarnemingen, etc.). Pas dan kan er een completere indruk bestaan van het werkelijke aantal soorten dat er voor komt. Om een indicatie te hebben van de soortenrijkdom in een gebied is het noodzakelijk de kennis van de omliggende hokken te betrekken bij de bepaling voor een onderzoeksdekking. De nu gehanteerde methode gaat uit van de verhouding tussen het aantal waargenomen soorten en het aantal theoretisch waar te nemen soorten. Dit geschiedt voor beide soortgroepen apart. Dat moet ook wel, want het aantal waarnemers, het aantal soorten en het aantal waarnemingen per groep verschilt enorm.

Voor beide soortgroepen wordt per kilometerhok het aantal soorten bepaald dat er is vastgesteld en het aantal soorten dat er theoretisch zou kunnen voorkomen. Hierbij wordt gebruik gemaakt van de kennis over omliggende hokken. De verhouding van beide aantallen resulteert in het algemeen in een zeer laag getal, want vaak ligt het aantal waargenomen soorten enorm veel lager dan het aantal te verwachten soorten. De oorzaak is meestal dat er nog niet voldoende onderzoek is geweest in een gebied. De resulterende waarden worden nu verder geclassificeerd op basis van het oordeel van een expert.

klasse	definitie; percentage aangetroffen soorten van theoretisch totaal aantal
goed	21% – 100%
redelijk	7% - 20%
matig	4% - 6%
slecht	0% - 3%
niet	geen waarnemingen

Libellen (2000 – 2010)

Libellen vliegen niet gedurende het gehele jaar. De meeste soorten vliegen in een generatie, die vaak niet meer dan zes tot acht weken duurt. De waarnemingen zijn gebaseerd op de waarnemingen van libellen en slechts incidenteel op die van larven of larvenhuidjes. De momenten in een jaar dat in een kilometerhok naar libellen is gekeken bepaalt dus de kans dat de aanwezige soorten allemaal gezien zijn. Voor de bepaling van de volledigheid van het onderzoek is dan ook gekeken naar de hoeveelheid waarnemingen in een kilometerhok en het aantal maanden dat er waarnemingen zijn gedaan.

klasse	definitie
goed	waarnemingen uit meer dan 3 maanden; of meer dan 10 waarnemingen uit 2 of 3 maanden; of meer dan 25 waarnemingen uit minimaal 1 maand
redelijk	10 of minder waarnemingen uit 2 of 3 maanden; of minder dan 26 waarnemingen uit 1 maand
matig	10 of minder waarnemingen, waarbij de gezamenlijke set van waarnemingen uit maximaal 1 maand
slecht	n.v.t.
niet	geen waarnemingen

Sprinkhanen (2000 – 2010)

Bijna alle soorten sprinkhanen zijn in de nazomer aan te treffen. Het is daardoor mogelijk om tijdens twee bezoeken de sprinkhaanfauna van een gebied goed in kaart te brengen (onderzoeksintensiteit = goed). Als er slechts 1 bezoek aan een gebied is afgelegd kunnen er soorten zijn gemist (onderzoeksintensiteit = matig). De categorieën slecht en redelijk worden dus niet ingevuld.

klasse	definitie
goed	2 bezoeken aan het gebied gebracht
redelijk	n.v.t.
matig	1 bezoek aan het gebied gebracht
slecht	n.v.t.
niet	geen waarnemingen

Overige ongewervelden

Deze groep is een bundeling van zes verschillende soortgroepen met beleidsrelevante soorten (de Habitatrichtlijn, de Flora- en faunawet en de Rode Lijst). Het gaat om: bijen, kevers, mieren, bloedzuigers en mollusken van de Habitatrichtlijn. Omdat het groepen betreft met een ver uiteenlopende biologie en ecologie zijn de methoden en perioden van waarnemen en gegevens verzamelen niet eenduidig. Bovendien betreft het hier gepresenteerde bestand een opsomming van deze verschillende groepen. Daardoor kan een indicatie voor de bepaling van de volledigheid niet gegeven worden.

Zeeorganismen

De groep van zeeorganismen is erg divers. Voor deze soortgroep is nog geen systematiek uitgewerkt om onderzoeksvolledigheid te bepalen. Er zijn echter wel vaste duiklocaties langs de kust die frequent worden onderzocht door waarnemers van ANEMOON. Voor deze locaties wordt aangenomen dat ze goed zijn onderzocht.

klasse	definitie
goed	vaste duiklocaties ANEMOON
redelijk	n.v.t.
matig	n.v.t.
slecht	n.v.t.
niet	geen waarnemingen

tekstversie d.d. 24 augustus 2010

Bijlage 6

Checklist

1. Dikke bomen

Is in of grenzend aan het plangebied één (of meerdere) dikke boom (doorsnede globaal > 3 dm op borsthoogte) aanwezig?

nee

a. Zijn holtes, spleten, scheuren, losse bast uit te sluiten?

Zo niet, nader onderzoek naar winter-, kraam-, zomer- en paar verblijfplaatsen van boombewonende soorten.

b. Maakt de boom (bomen) deel uit van een mogelijke route of verbinding
Nader onderzoek naar vliegroutes van alle (in de omgeving) voorkomende vleermuissoorten.

c. Vormt de boom (bomen) mogelijk foerageergebied?

Nader onderzoek naar foeragerende vleermuizen.

d. Vormt de boom een beschutting van een naastgelegen foerageergebied?

Nader onderzoek naar foeragerende vleermuizen.

2. Opgaande gewassen

Is op of grenzend aan het plangebied een (of meerdere) dunne boom (doorsnede globaal < 3 dm op borsthoogte) en/of struiken/gewassen > 1,5 meter aanwezig?

ja

a. Maken de struiken, gewassen, boom (bomen) deel uit van een mogelijke route of verbinding (lijnelement)?

Onderzoek naar routes van vleermuizen.

nee

b. Zijn er zichtbare holtes spleten, scheuren, losse bast in de boom (bomen)?

Nader onderzoek naar zomer- en paarverblijfplaatsen van boombewonende soorten.

nee

c. Vormt het opgaand groen mogelijk foerageergebied (let vooral op kleinschalig gebied of parkachtige omgeving)?

Nader onderzoek naar foeragerende vleermuizen.

nee

d. Vormen de opgaande gewassen een beschutting van een naastgelegen foerageergebied?

Nader onderzoek naar foeragerende vleermuizen.

nee

<p>3. Open water Is er open water aanwezig?</p> <p>a. Is er water? Aandacht voor leefgebied (foerageergebied en vlieg- en/of migratieoute), tweekleurige vleermuis, rosse vleermuis ruige dwergvleermuis, watervleermuis (> 1m breed) en meervleermuis (> 2m breed).</p> <p>b. Is er water in tenminste iets besloten gebied? Ook aandacht voor leefgebied (foerageergebied en vlieg- en/of migratieroute) gewone dwerg-, baard-, brandt's-, ingekorven, franjestaart, grijze en gewone grootoorvleermuis en laatvlieger in nader onderzoek.</p> <p>c. Is er water in open gebied? Ook aandacht voor leefgebied (foerageergebied en vlieg- en/of migratieroute) tweekleurige-, rosse vleermuis, ruige dwergvleermuis en laatvlieger in nader onderzoek.</p> <p>d. Heeft het water een mogelijk essentiële functie als drinkwater? Aandacht voor functie voor alle soorten vleermuizen.</p>	nee
<p>4. Open gebied Is er open gebied (> 1 ha)?</p> <p>a. Bestaat het biengebied uit moeras, grasland, akker of anderszins (denk bij < 500 meter van water breder dan 2 meter extra aan meervleermuis)? Nader onderzoek naar gebruik door rosse vleermuis, meervleermuis, laatvlieger, tweekleurige vleermuis en ruige dwergvleermuis.</p>	nee
<p>5. Gebouwen Zijn er gebouwen aanwezig?</p> <p>a. Biedt het gebouw(en) mogelijk winter-, kraam-, zomer- en paarverblijfplaatsen voor vleermuizen (denk aan de spouwmuur, dakpannen, kelders, luiken aan de muur, gevelbekleding, zolders, daklagen, kruipruimtes etc.)? (bouwtekening ter inzage vragen). Nader onderzoek naar winter-, kraam-, zomer- en paar verblijfplaatsen van gebouwbewonende vleermuizen.</p> <p>b. Zijn er sporen van aanwezigheid, poepsoren, keutels, vraatsporen en dergelijke? Dan nader onderzoek naar gebouwbewonende vleermuizen.</p> <p>c. Mogelijk foerageer gebied? Nader onderzoek naar foeragerende vleermuizen.</p>	ja nee nee
<p>6. Grotten, groeves, kelders en andere objecten Zijn er grotten en/of groeves en/of kelders, bruggen, tunnels en/of andere objecten met ruimten?</p> <p>a. Zijn deze geschikt als verblijfplaats voor vleermuizen? Dan nader onderzoek naar onderzoek naar verblijfplaatsen van vleermuizen, met de nadruk op winter-, en paarverblijfplaatsen?</p>	nee

7. Grootschalige landschapselementen

Zijn er grootschalige lijnvormige landschapselementen zoals kustzones, grootschalige dijken, duinenrijen, rivierdalen of waterpartijen die een verbindingroute zouden kunnen vormen tussen zomer- en winterleefgebieden (zie kaart bijlage 7 op werkblad 1. aanwijzingen voor gebruik).

Dan nader onderzoek naar mogelijke migratieroutes van meervleermuis, rosse vleermuis, ruige dwergvleermuis en tweekleurige vleermuis in voor- en najaar.

Randvoorwaarden en vervolg

De conclusies uit de veldverkenning in combinatie met deze checklist, gekende verspreiding, de ligging in het landschap, de relatie met het landschap en de uitgebreide tabel van het protocol, geven de onderzoeksinspanning (tijdstip, omstandigheden frequentie per te onderzoeken soort) voor het nader onderzoek aan. Er is zowel in deze checklist als bij de uitgebreide tabel uit het protocol aangenomen dat de onderzoeker een ervaren ecoloog is die kennis heeft van het landschap en potentieel geschikte habitats voor vleermuizen kan identificeren.

Er is getracht een beknopte werkbare tabel te maken, uitgaande van voldoende basiskennis van ecologie bij vleermuizen van de uitvoerende ecoloog.

nee

Bijlage 7



Foto 1



Foto2



Foto 3



Foto 4



Foto 5



Foto 6



Foto 7



Foto 8



Foto 9



Foto 10



Foto 11



Foto 12



Foto 13



Foto 14