



Verkennend Bodemonderzoek

voor de locatie Dijkstraat 61 te Asten

(BRL-SIKB 2000 volgens VKB-protocol 2001 en 2002)



Certificaatnummer K41895/03

Rapportnummer RS0051A.DOC 27 september 2011

Verkennd bodemonderzoek voor de locatie Dijkstraat 61 te Asten

(BRL-SIKB 2000 volgens VKB-protocol 2001 en 2002)

Oprachtgever Dhr. T. van den Eynden
Dijkstraat 61
5721 AN ASTEN

Steller ing. H.D.M. van Hellemond
Öko-Care B.V.
Adviesbureau voor milieumanagement
Veldweg 11
5447 BH RIJKEVOORT
telefoon 0485 - 371747
telefax 0485 - 371879
Website www.milieumanagement.nl
E-mail H.van.Hellemond@milieumanagement.nl

Rapportnummer RS0051A.DOC

Paraaf projectleider*

ing. H.D.M. van Hellemond



Digitaal ondertekend
door ing. H.D.M. van
Hellemond
DN: cn=ing. H.D.M. van
Hellemond, o=Bodem,
ou=ÖkoCare B.V.,
email=h.van.hellemon
dt@milieumanagemen
t.nl, c=NL
Datum: 2011.09.27
12:27:52 +02'00'

Datum 27 september 2011

Paraaf controle en vrijgave*

Dr. A.J. Klarenberg



Digitaal ondertekend
door A.J. Klarenberg
DN: cn=A.J.
Klarenberg, o,
ou=Öko-Care B.V.,
email=a.klarenberg@
milieumanagement.n
l, c=NL
Datum: 2011.09.27
12:32:46 +02'00'

Datum 27 september 2011

* Hiermee wordt verklaard dat het veldwerk onafhankelijk van de opdrachtgever is uitgevoerd conform de eisen van de BRL-SIKB 2000 en de gehanteerde protocollen (voor gekwalificeerde monsternemers zie Monsternemingsformulieren in Bijlagen).



Öko-Care B.V. is een door Bodem+ (Agentschap NL, Den Haag) aangewezen instantie voor de milieukundige begeleiding landbodemsanering met conventionele methoden, de monsterneming bij partijkeringen grond, en de monsterneming van bodem en grondwater in het kader van het Besluit en de Regeling Bodemkwaliteit.

© Öko-Care B.V. Veldweg 11, 5447 BH Rijkevoort 2011. Internet: www.milieumanagement.nl
Auteursrecht voorbehouden. Behoudens uitzonderingen door de Wet gesteld mag zonder schriftelijke toestemming van de rechthebbende(n) op het auteursrecht niets uit deze uitgave worden verveelvoudigd en/of openbaar gemaakt door middel van druk, fotokopie, microfilm of anderszins, hetgeen ook van toepassing is op de gehele of gedeeltelijke bewerking. De uitgever is met uitsluiting van ieder ander gerechtigd de door derden verschuldigde vergoedingen van kopiëren, als bedoeld in artikel 17 lid 2, Auteurswet 1912 en in het K.B. van 20 juni 1974 (STB. 351) ex artikel 16-b Auteurswet 1912, te innen en/of daartoe in en buiten recht op te treden.

Copyright reserved. Subject to the exceptions provided for by law, no part of this publication may be reproduced and/or published in print, by photocopying, on microfilm or in any other way without the written consent of the copyright-holder(s): the same applies to whole or partial adaptations. The publisher retains the sole right to collect from third parties fees payable in respect of copying and/or take legal or other action for this purpose.

SAMENVATTING	4
1. INLEIDING EN DOELSTELLING	5
1.1. Inleiding	5
1.2. Doelstelling	5
2. VOORONDERZOEK	5
2.1. Algemene informatie	5
2.2. Geografische locatie	5
2.3. Voormalig, huidig en toekomstig bodemgebruik	5
2.4. (Financieel-)juridische aspecten	5
2.5. Bodemopbouw en geohydrologie	6
2.6. Hypothese	6
3. BODEMONDERZOEK	6
3.1. Algemeen	6
3.2. Veldwerk	6
3.3. Chemisch onderzoek	7
4. CONCLUSIES EN AANBEVELINGEN	10
5. LITERATUURLIJST	11

BIJLAGEN uit document ZS0051A

1. Geografische ligging locatie en kadastrale kaart
2. Situering boringen en peilbuis
3. Boorstaten
4. Analysecertificaten grondmonsters
5. Analysecertificaten grondwatermonster
6. Kopieën monsternemingsformulieren
7. Geraadpleegde informatiebronnen
8. Recente overzichtsfoto's onderzoeksgebied

SAMENVATTING

In verband met geplande nieuwbouw is (inclusief vooronderzoek volgens NEN 5725) op de locatie Dijkstraat 61 te Asten een bodemonderzoek uitgevoerd conform de NEN-5740. De onderzoekslocatie beslaat een oppervlakte van circa 1.500 m². Op de onderzoekslocatie zijn acht boringen verricht waarvan een boring is doorgezet tot 2 meter beneden maaiveld. Eén boring is doorgezet tot 1,5 meter beneden de heersende grondwaterspiegel en voorzien van een peilbuis. De overige boringen zijn doorgezet tot 0,5 meter beneden maaiveld. Het opgehaalde bodemmateriaal is beschreven en hiervan zijn mengmonsters samengesteld. Het grondwater is eveneens bemonsterd. De grondmeng- en grondwatermonsters zijn geanalyseerd op de componenten zoals voorgeschreven in de NEN 5740. Het bodemonderzoek is uitgevoerd volgens de richtlijnen beschreven in de BRL-SIKB 2000 / VKB-protocol 2001 en 2002.

Op grond van de analysesresultaten van het verzamelde ondergrondmengmonsters en het grondwatermonster, wordt de hypothese 'niet-verdachte locatie' verworpen. Er mag echter worden aangenomen, dat er geen sprake is van een relevante verontreinigingssituatie op de onderzoekslocatie. Aanvullend onderzoek wordt daarom niet noodzakelijk geacht. Op basis van deze aanname kan worden geconcludeerd, dat er geen belemmeringen van milieukundige aard bestaan voor de voorgenomen nieuwbouw op de onderzoekslocatie.

Ten aanzien van de verhoogde concentratie zware metalen in het grondwater kan nog het volgende worden opgemerkt. In de regio worden vaker verhoogde concentraties van enige metalen in het grondwater aangetroffen. Deze verhoogde waarden worden voornamelijk veroorzaakt door van nature sterk fluctuerende concentraties van metalen in het grondwater. Op grond van de voorliggende resultaten wordt geadviseerd het "bovenste" grondwater niet voor consumptie van mens noch dier of voor beregenings- of sproeiwater voor groenten of fruit te gebruiken. Indien enige zekerheid over de aangetroffen concentraties gewenst wordt, kan worden overwogen de peilbuis nog een keer te bemonsteren en op de betreffende parameters te laten analyseren.

1. INLEIDING EN DOELSTELLING

1.1. Inleiding

Om te voorkomen dat er woningen en andere gebouwen worden gebouwd op een verontreinigde bodem is een verkennend bodemonderzoek naar mogelijke grond- en grondwaterverontreiniging verplicht volgens de eisen voor omgevingsvergunning voor bouwen in de Wet algemene bepalingen omgevingsrecht (WABO) en opgenomen in de gemeentelijke bouwverordening.

In verband met de voorgenomen nieuwbouw op de onderzoekslocatie, heeft Dhr. T. van den Eynden aan Öko-Care B.V. uit Rijkevoort opdracht gegeven om op de locatie Dijkstraat 61 te Asten een verkennend bodemonderzoek uit te voeren.

1.2. Doelstelling

Doel van het onderzoek is om op korte termijn voldoende zekerheid te verkrijgen betreffende de eventuele aanwezigheid van verontreinigende stoffen in de bodem (grond en grondwater), welke vanuit het oogpunt van volksgezondheid en milieuhygiëne een belemmering zouden kunnen vormen voor het bij de bestemming behorende (toekomstige) gebruik van de locatie.

2. VOORONDERZOEK

2.1. Algemene informatie

In het standaard vooronderzoek conform de NEN 5725 voor verkennend bodemonderzoek is informatie verzameld over het voormalige, huidig en toekomstig bodemgebruik, de bodemopbouw en geohydrologie en over (financieel-)juridische aspecten. Met de informatie verkregen van opdrachtgever, de gemeente en archiefonderzoek, zoals opgenomen in Bijlage 7, wordt per (deel-)locatie een hypothese opgesteld voor het verkennend bodemonderzoek volgens de NEN 5740.

2.2. Geografische locatie

Het vooronderzoek heeft betrekking op de onderzoekslocatie Dijkstraat 61 te Asten en de direct aangrenzende percelen, over een afstand van 25 m vanaf de grens van de onderzoekslocatie. De totale onderzoekslocatie op Dijkstraat 61 te Asten heeft een oppervlakte van circa 1.500 m². De kadastrale kenmerken van de onderzoekslocatie zijn: gemeente Asten, sectie M, perceelsnummer 1842. De maaiveldhoogte bedraagt ca. NAP + 23,5 m. De topografische coördinaten zijn X = 171.540 en Y = 380.670. De onderzoekslocatie is niet gelegen binnen de contouren van een grondwaterbeschermingsgebied.

2.3. Voormalig, huidig en toekomstig bodemgebruik

Op de betreffende locatie bevindt zich een agrarisch bedrijf (varkenshouderij). De onderzoekslocatie betreft een weiland ten westen van de stallen. Hier wordt op korte termijn een woning gebouwd. Er zijn bij de gemeente Asten en de opdrachtgever geen gegevens bekend die zouden kunnen duiden op een historische bodembelasting ter plaatse van de onderzoekslocatie en/of de directe omgeving. Met betrekking tot het huidige gebruik is een terreininspectie uitgevoerd. Gegevens van bodemonderzoek op de locatie of in de directe omgeving zijn niet voorhanden. Er bevinden zich op de onderzoekslocatie geen ophogingen en er is ook geen asfalt, puin of andere secundaire bouwstof toegepast. Op de onderzoekslocatie zijn voor zover bekend geen tanks voor brandstoffen in gebruik of in gebruik geweest. De onderzoekslocatie bevindt zich 2 kilometer ten noordwesten van Asten. De Zuid-Willemsvaart bevindt zich 600 meter ten westen van de onderzoekslocatie en 500 meter ten noorden ervan ligt de snelweg A67. Voor recente foto's zie Bijlage 8.

2.4. (Financieel-)juridische aspecten

Voor zover bekend hebben er in het verleden geen bodembedreigende activiteiten of calamiteiten plaatsgevonden op de onderzoekslocatie.

Bij het vooronderzoek naar asbest is rekening gehouden met de richtlijnen van de NEN-5707. In de Bijlagen 1 en 2 is een overzicht van de onderzoekslocatie opgenomen en in Bijlage 8 zijn overzichtfoto's van de onderzoekslocatie opgenomen.

2.5. Bodemopbouw en geohydrologie

Geologie

Ter plaatse van de onderzoekslocatie (Centrale Slenk) bestaat de aanwezige deklaag uit een pakket fijne slihboudende zanden, zandige lemen, klei en veen. Stratigrafisch gezien behoren deze afzettingen grotendeels tot Zanddiluvium en afzettingen met een Holocene ouderdom. Onder deze deklaag bevindt zich het eerste watervoerend pakket. Dit pakket is voornamelijk opgebouwd uit matig fijne tot grove, grindhoudende zanden. In de Centrale Slenk van Venlo wordt het eerste watervoerend pakket in het algemeen gevormd door de Formaties van Veghel en Sterksel. Onder dit eerste watervoerend pakket bevindt zich de hydrologische basis. De slecht doorlatende basis is voornamelijk opgebouwd uit fijne slihboudende zanden en kleien, van de Formaties van Kedichem en Tegelen.

Hydrologie

Het freatische grondwater (het water onder de grondwaterspiegel in een relatief goed doorlatende laag en boven een eerste slecht doorlatende of ondoorlatende laag) bevindt zich op een diepte van circa 0,85 m-mv. Omtrent de verticale doorlatendheid of hydraulische weerstand van de deklaag zijn weinig gegevens bekend. Voor onderhavige locatie (zandig profiel) bedraagt de geschatte doorlaatfactor 5 tot 15 meter/etmaal. De transmissiviteit van het eerste watervoerend pakket bedraagt meer dan 1.000 m²/dag. De doorlaatfactor (k) wordt geschat tussen 30 en 200 meter/etmaal. Omtrent de doorlaatbaarheid van de slecht doorlatende basis staan geen gegevens ter beschikking. Uit de monsterbeschrijvingen kan worden afgeleid dat de k-waarde minder bedraagt dan 15 meter/etmaal. Op basis van de isohypsen van zowel het freatische grondwater als het grondwater uit het eerste watervoerend pakket (d.d. 28 augustus 1971) kan gesteld worden dat het grondwater een noordwestelijk stromingscomponent bezit.

Bovenstaande gegevens zijn ontleend aan de Grondwaterkaart van Nederland, Eindhoven/Venlo, kaartblad 52 west en 51 oost, welke door de Dienst Grondwaterverkenning (DGV) van TNO in december 1972 is uitgebracht.

2.6. Hypothese

Op basis van de informatie in het NEN 5725 vooronderzoek van de onderzoekslocatie en de direct aangrenzende percelen vanaf de grens van de onderzoekslocatie tot 25 m buiten de onderzoekslocatie, wordt uitgegaan van een niet-verdachte locatie. Het verkennend bodemonderzoek moet uitgevoerd worden conform de strategie ONV zoals opgenomen in de NEN 5740.

3. BODEMONDERZOEK

3.1. Algemeen

Het bodemonderzoek is uitgevoerd volgens de richtlijnen beschreven in de BRL-SIKB 2000 / VKB-protocol 2001 en 2002. De veldwerkzaamheden, evenals het chemisch onderzoek zijn uitgevoerd conform de Nederlandse Praktijkrichtlijnen (NPR 5741) voor bemonstering en analyse bij bodemverontreinigingsonderzoek van het ministerie van Volkshuisvesting, Ruimtelijke Ordening en Milieubeheer (VROM) of volgens de, op onderdelen, uitgebrachte normen van het NEN (Nederlands Normalisatie-instituut).

Öko-Care B.V. is een door Bodem+ (Agentschap NL, Den Haag) aangewezen instantie voor onderzoek en monsterneming in het kader van het Besluit en de Regeling Bodemkwaliteit. Het bodemonderzoek is uitgevoerd volgens het VKB-protocol 2001 en 2002 en de Beoordelingsrichtlijn monsterneming voor Bodemonderzoek (BRL-SIKB 2000) en conform de Regeling Bodemkwaliteit. Onder deze BRL is Öko-Care B.V. gecertificeerd door KIWA N.V. Certificatie en Keuringen voor de genoemde VKB-protocollen.

Bij de bespreking van de analyseresultaten van de grondmonsters wordt regelmatig gebruik gemaakt van een tweecijferige monstercode (bijvoorbeeld 1.1). Het eerste cijfer verwijst hierbij naar het nummer van de boring, terwijl het tweede cijfer de bemonsterde bodemlaag aangeeft.

3.2. Veldwerk

Op 19-augustus-2011 zijn op de onderzoekslocatie de grondmonsters met een Edelmanboor verzameld. Onder de (grond)waterspiegel is, in het zandige profiel, een zuigerboor toegepast. De peilbuis is voorzien van 1,0 m filter en afgewerkt met grind en bentoniet.

In totaal zijn op de onderzoekslocatie 8 boringen verricht. Boring 1 is doorgezet tot 1,5 meter beneden de heersende grondwaterspiegel (0,85 meter minus maaiveld) en voorzien van een peilbuis. Boring 2 is

doorgezet tot 2,0 m-mv. De overige boringen (3 tot en met 8) zijn doorgezet tot 0,5 m-mv (de locatie van de boringen is aangegeven in Bijlage 2).

Het opgehaalde bodemmateriaal van de boringen is zintuiglijk onderzocht, bemonsterd en beschreven. Bemonstering heeft per te onderscheiden bodemlaag plaatsgevonden. Daar waar geen bodemlagen zijn te onderscheiden, is (alleen boven de grondwaterspiegel) per 0,5 meter boordiepte een representatief grondmonster genomen. Algemeen bestaat de grond ter plaatse van de onderzoekslocatie tot een diepte van circa 1,0 meter minus maaiveld uit matig fijn, zwak siltig, humushoudend zand. Vanaf 1,0 tot circa 3,0 m-mv wordt matig fijn, zwak siltig zand aangetroffen. In Bijlage 3 zijn de boorstaten opgenomen. De boringen zijn verspreid over de onderzoekslocatie uitgevoerd. Tijdens het uitvoeren van de veldwerkzaamheden zijn zintuiglijk geen relevante bijzonderheden waargenomen. Hierbij is in het bijzonder aandacht besteed aan het voorkomen van asbest in (beoordeling opgeboord bodemmateriaal) of op (inspectie maaiveld) de bodem en zijn de richtlijnen van de NEN 5707 opgevolgd.

Na plaatsing van de peilbuis is deze volgens VKB-protocol 2002 afgepompt. Op 26-augustus-2011 is het grondwater ter plaatse van peilbuis PB-1 volgens de NEN 5744 bemonsterd. In Tabel 1 zijn de gegevens van de metingen in het veld opgenomen.

Tabel 1. Overzicht grondwatergegevens, gemeten in het veld

nummer peilbuis	grondwaterstand (m-mv)	onderkant peilfilter (m-mv)	EC (mS/cm)	pH
PB-1	0,85	2,80	1,29	5,93

De in het veld gemeten pH- en EC-waarden (respectievelijk zuurgraad en elektrisch geleidingsvermogen) liggen binnen de normale variaties van de natuurlijke achtergrondwaarden.

Het veldwerk is uitgevoerd door voor de VKB-protocollen 2001 en 2002 gecertificeerde en hiervoor door Bodem+ erkende monsternemer: Dhr. H. van Hellemond en monsternemer in opleiding Dhr. A. Coenen.

3.3. Chemisch onderzoek

De chemische analyses zijn onder AS3000 uitgevoerd door het laboratorium van AL-West B.V. te Deventer. Dit is een geaccrediteerd Testlaboratorium. De door AL-West B.V. gehanteerde methoden staan onder een constante kwaliteitsbewaking: de zogenaamde ringonderzoeken, die worden uitgevoerd in het kader van de accreditatie voor TESTEN (zie ook website RvA: www.rva.nl).

Toetsing van de analyseresultaten heeft plaatsgevonden aan de hand van het vernieuwde toetsingskader, zoals gepubliceerd in de Circulaire Bodemsanering 2009 (wijziging 2009; Staatscourant april 2009) en de Regeling Bodemkwaliteit (Staatscourant nr. 247 / pag. 67; 13 december 2007).

De toetsingswaarden, A-waarde en I-waarde, zijn afhankelijk van het gehalte aan lutum en organisch stof in de betreffende bodem. De betekenis van de gebruikte richtwaarden luidt als volgt:

A-waarde: *Achtergrondwaarde*. Deze waarde geeft het uiteindelijk te bereiken kwaliteitsniveau van de bodem aan. Indien de A-waarde niet wordt overschreden, is er geen sprake van verontreiniging van de grond;

S-waarde: *Streefwaarde*. Deze waarde geeft het uiteindelijk te bereiken kwaliteitsniveau van het grondwater aan. Indien de S-waarde niet wordt overschreden, is er geen sprake van verontreiniging van het grondwater;

T-waarde: *Tussenwaarde*. Indien het gemiddelde van de streef- en interventiewaarde $[(S+I)/2]$ door één of meerdere van de geanalyseerde stoffen wordt overschreden, zal in de meeste gevallen een nader onderzoek gewenst zijn;

I-waarde: *Interventiewaarde*. Indien de I-waarde wordt overschreden, kan er sprake zijn van een ernstige bodemverontreiniging en/of grondwaterverontreiniging. Bij een ernstige bodemverontreiniging is in de meeste gevallen een nader onderzoek en mogelijk een saneringsonderzoek vereist.

Een eventuele overschrijding van de diverse waarden door de gemeten componenten wordt in de tabellen als volgt aangegeven:

- * geeft overschrijding van de A-waarde (voor grond) of S-waarde (voor grondwater) aan,
- ** geeft overschrijding aan van de T-waarde, en
- *** geeft een overschrijding aan van de I-waarde.

Grond

Ter bepaling van de algemene bodemkwaliteit ter plaatse van de onderzoekslocatie zijn op het laboratorium van AL-West B.V. twee grondmengmonsters samengesteld uit de in het veld genomen separate grondmonsters (gescheiden voor grondlaag en grondsoort). De samenstelling hiervan is als volgt in de onderstaande tabel weergegeven:

Tabel 2. Overzicht samenstelling grondmengmonsters

Grondmengmonster	Onder/Bovengrond	Laagdikte (m)	Boringen	Grondmonsters
GM-1	Bovengrond	0,0 – 0,5 m-mv	1 t/m 8	1.1, 2.1, 3.1, 4.1, 5.1, 6.1, 7.1, 8.1
GM-2	Ondergrond	0,5 – 2,0 m-mv	1 en 2	1.2, 1.3, 1.4, 2.2, 2.3, 2.4

De grondmengmonsters zijn geanalyseerd op het analysepakket voor grond voor verkennend bodemonderzoeken conform de NEN-5740. Conform het Besluit Bodemkwaliteit worden in het standaardpakket voor landbodem naast organische stof (gloeiverlies) en lutum (fractie < 2 µm) de volgende parameters geanalyseerd: droge stof, 9 metalen (Ba, Cd, Co, Cu, Hg, Pb, Mo, Ni, Zn), Som-PCB's, Som-PAK's en minerale olie (GC).

De analyseresultaten, zoals gerapporteerd door het laboratorium van AL-West B.V. zijn opgenomen in Bijlage 4 en in Tabel 3. In deze Tabel zijn tevens de toetsingswaarden uit de Circulaire Bodemsanering 2009 (wijziging 2009; Staatscourant april 2009) en de Regeling Bodemkwaliteit (Staatscourant nr. 247 / pag. 67; 13 december 2007) opgenomen.

Tabel 3. Analyseresultaten grondmengmonster GM-1 (bovengrond; boringen 1 t/m 8) en grondmengmonster GM-2 (ondergrond; boringen 1 en 2). De gemeten gehalten zijn uitgedrukt in mg/kg droge stof.

Parameter	GM-1	A-waarde	I-waarde	GM-2	A-waarde	I-waarde
BODEM						
% organische stof (humus) ¹	2,9	-	-	2	-	-
% lutum ¹	2	-	-	4,6	-	-
METALEN						
Barium (Ba)*	<20	49,03	237,4	<20	64,97	314,6
Cadmium (Cd)	0,35	0,36	7,9	0,34	0,36	7,9
Kobalt (Co)	3,6	4,27	54,0	3,5	5,48	69,4
Koper (Cu)	7,2	19,93	94,7	5,2	21,07	100,1
Kwik (Hg)	<0,05	0,11	25,2	<0,05	0,11	26,1
Lood (Pb)	14	32,29	342,3	11	33,29	352,9
Molybdeen (Mo)	<1,5	1,50	190,0	<1,5	1,50	190,0
Nikkel (Ni)	<4,0	12,00	34,3	5,4	14,60	41,7
Zink (Zn)	46	60,35	310,4	27	66,80	343,5
ORGANISCHE STOFFEN						
Pak-totaal (10 van VROM) bij org. stofgehalte < 10%	n.a.	1,50	40,0	n.a.	1,50	40,0
PCB's (som 7)†	n.a.	0,006	0,29	n.a.	0,004	0,20
Minerale olie ‡	37	55,10	1450,0	40 *	38,00	1000,0

1) Voor bodem met een gemeten lutum- en/of organisch stofgehalte < 2% wordt met een gehalte van 2% gerekend.
 †) Som PCB's (= som polychloorbifenylen PCB 28, 52, 101, 118, 138, 153, 180)
 ‡) Indien minerale olie de bepalingsgrens overschrijdt, moet het chromatogram bij de analyseresultaten worden gevoegd.
 n.a. Niet aantoonbaar = kleiner dan rapportagegrens
 * Per 2 april 2009 is de Interventiewaarde van Barium voor grond tijdelijk ingetrokken; indien de oorzaak een antropogene bron is, dan kan de voormalige interventiewaarde van 920 mg/kg d.s. wel worden gehanteerd. Bij een %lutum < 10% wordt voor thermisch gereinigde grond en baggerspecie met een organisch stof gehalte van 10% gerekend.

Grondmengmonster GM-1 bevat voor geen der onderzochte parameters (ten opzichte van de A-waarde) verhoogde gehalten.

Uit de analyseresultaten van grondmengmonster GM-2 blijkt dat het gehalte minerale olie verhoogd is ten opzichte van de betreffende A-waarde.

Grondwater

Het grondwatermonster uit de peilbuis PB-1 is geanalyseerd op het NEN 5740 analysepakket voor grondwater (standaardpakket grondwater vanaf 1 juli 2008). Het standaardpakket grondwater omvat de volgende parameters: 9 metalen (Ba, Cd, Co, Cu, Hg, Pb, Mo, Ni, Zn), minerale olie, vluchtige aromatische koolwaterstoffen (de som van benzeen, toluen, ethylbenzeen, som-xylenen [som o,m,p], styreen en naftaleen) en vluchtige gehalogeneerde koolwaterstoffen (de som van vinylchloride, 1,1-dichlooretheen, dichloormethaan, trans-1,2-dichlooretheen, cis-1,2-dichlooretheen, som 1,2-dichlooretheen, 1,1-dichloorethaan, chloroform, 1,1,1-trichloorethaan, tetrachloormethaan, 1,2-dichloorethaan, trichlooretheen, 1,2-dichloorpropaan, 1,1-dichloorpropaan, 1,3-dichloorpropaan, som dichloorpropanen, 1,1,2-trichloorethaan, tetrachlooretheen en bromoform). De analyseresultaten, zoals gerapporteerd door het laboratorium van AL-West B.V. zijn opgenomen in Bijlage 5 en in Tabel 4. In deze Tabel is tevens de toetsingswaarden uit de Circulaire Bodemsanering 2009 (wijziging 2009; Staatscourant april 2009) en de Regeling Bodemkwaliteit (Staatscourant nr. 247 / pag. 67;13 december 2007) opgenomen.

Tabel 4. Analyseresultaten grondwatermonster PB-1 (concentratie in µg/liter) voor ondiep (< 10 m-mv) grondwater.

Parameter	PB-1	S-waarde	I-waarde
Metalen			
barium (Ba)	140 *	50,0	625
cadmium (Cd)	1,4 *	0,4	6
kobalt (Co)	37 *	20	100
koper (Cu)	91 ***	15	75
kwik (Hg)	<0,05	0,05	0,3
lood (Pb)	<15	15	75
molybdeen (Mo)	9,3 *	5	300
nikkel (Ni)	160 ***	15	75
zink (Zn)	<65	65	800
Vluchtige aromatische koolwaterstoffen			
benzeen	<0,20	0,2	30
tolueen	<0,50	7	1000
ethylbenzeen	<0,50	4	150
naftaleen	<0,050	0,01	70
styreen (vinylbenzeen)	<0,50	6	300
som -xylenen	n.a.	0,2	70
Vluchtige gehaloeerde koolwaterstoffen			
1,1,1-trichloorethaan	<0,10	0,01	300
1,1,2-trichloorethaan	<0,10	0,01	130
1,1-dichloorethaan	<0,50	7	900
1,1-dichlooretheen	<0,10	0,01	10
1,2-dichloorethaan	<0,50	7	400
tetrachlooretheen (Per)	<0,10	0,01	40
tetrachloormethaan (Tetra)	<0,10	0,01	10
trichlooretheen (Tri)	<0,50	24	500
vinylchloride (monochloormethaan)	<0,20	0,01	5
dichloormethaan	<0,20	0,01	1000
chloroform (trichloormethaan)	<0,50	6	400
som 1,2-dichlooretheen	n.a.	0,01	20
som dichloorpropanen	n.a.	0,8	80
minerale olie			
	<100	50	600
Vluchtige gebromeerde koolwaterstoffen			
tribroommethaan (bromoform)	<0,50	-	630

n.a. Niet aantoonbaar = kleiner dan rapportagegrens

Uit de analyseresultaten blijkt dat in het grondwater ter plaatse van peilbuis PB-1 de concentraties barium, cadmium, kobalt en molybdeen verhoogd zijn ten opzichte van de betreffende S-waarde. De concentraties koper en nikkel zijn verhoogd ten opzichte van de betreffende I-waarde.

4. CONCLUSIES EN AANBEVELINGEN

Op basis van het hiervoor beschreven verkennend bodemonderzoek voor de locatie Dijkstraat 61 te Asten wordt het volgende vastgesteld zoals in de onderstaande Tabel 5 is weergegeven:

Tabel 5. Samenvatting resultaten grondmengmonsters en peilbuis verkennend bodemonderzoek

Grondmengmonster	Laagdikte (m)	Boringen	Vastgestelde overschrijdingen
GM-1	0,0 – 0,5 m-mv	1 t/m 8	geen
GM-2	0,5 – 2,0 m-mv	1 en 2	minerale olie > A-waarde

Peilbuis	grondwaterstand (m-mv)	onderkant peilfilter (m-mv)	Vastgestelde overschrijdingen
PB-1	0,85	2,8	Barium, cadmium, kobalt en molybdeen > S Koper en nikkel > I

Op grond van de analyseresultaten van het verzamelde ondergrondmengmonsters en de grondwatermonsters, wordt de hypothese 'niet-verdachte locatie' verworpen. Er mag echter worden aangenomen, dat er geen sprake is van een relevante verontreinigingssituatie op de onderzoekslocatie. Aanvullend onderzoek wordt daarom niet noodzakelijk geacht. Op basis van deze aanname kan worden geconcludeerd, dat er geen belemmeringen van milieukundige aard bestaan voor de voorgenomen nieuwbouw op de onderzoekslocatie.

Ten aanzien van de verhoogde concentratie zware metalen in het grondwater kan nog het volgende worden opgemerkt. In de regio worden vaker verhoogde concentraties van enige metalen in het grondwater aangetroffen. Deze verhoogde waarden worden voornamelijk veroorzaakt door van nature sterk fluctuerende concentraties van metalen in het grondwater. Op grond van de voorliggende resultaten wordt geadviseerd het "bovenste" grondwater niet voor consumptie van mens noch dier of voor beregenings- of sproeiwater voor groenten of fruit te gebruiken. Indien enige zekerheid over de aangetroffen concentraties gewenst wordt, kan worden overwogen de peilbuis nogmaals te bemonsteren en op de betreffende parameters te laten analyseren.

Bij eventuele afvoer van uitkomende grond dient rekening gehouden te worden met het Besluit Bodemkwaliteit. Hergebruik van de grond buiten de onderzoekslocatie is afhankelijk van de kwaliteit van de partij ontgraven grond en de gemeente waar deze wordt toegepast. Voor de verwerking van partijen grond (> 50 m³) als bodem of een grootschalige bodemtoepassing buiten de onderzoekslocatie geldt een meldingsplicht van minimaal 5 dagen voor toepassing bij het bevoegd gezag. Bij hergebruik als bodem worden de partij grond getoetst aan de kwaliteit en de functie van de ontvangende bodem.

De (eventueel) aangetroffen (half)verhardingslagen maken geen onderdeel uit van dit bodemonderzoek en zijn niet onderzocht. Onderzoek naar de kwaliteit van deze (bouw)stoffen vallen buiten de scope van dit bodemonderzoek. Bij de afvoer van het puin en hergebruik elders dient het puin conform de eisen van het Besluit Bodemkwaliteit te worden onderzocht. Bij hergebruik van het gebroken steenpuin op locatie of elders dient o.a. in verband met de mogelijke aanwezigheid van o.a. asbest zowel met de eisen van de Wet Milieubeheer als ook die van de Arbeidsomstandighedenregeling rekening te worden gehouden. Zo mag het gehalte aan asbest in het (on)gebroken steenpuin de wettelijke norm niet overschrijden.

Het onderzochte perceel is geen eigendom van Öko-Care B.V., noch heeft zij belangen in de aankoop of verkoop hiervan.

5. LITERATUURLIJST

- Besluit Bodemkwaliteit, 1 april 2007. Besluit van 22 november 2007, houdende regels inzake de kwaliteit van de bodem (Besluit bodemkwaliteit), Staatsblad 469:1-173.
- BRL-SIKB 2000, 17 december 2009 Veldwerk bij milieuhygiënisch bodemonderzoek.
- Circulaire Bodemsanering 2009, 7 april 2009. Staatscourant 67.
- Grondwaterkaart van Nederland, Eindhoven/Venlo, Dienst Grondwaterverkenning (DGV) van TNO, december 1972.
- NEN 5707 Bodem- Inspectie, monsterneming en analyse van asbest en bodem (ICS 13.080.01), Nederlands Normalisatie-instituut, mei 2003.
- NEN 5725: 2009 Bodem - Landbodem - Strategie voor het uitvoeren van vooronderzoek bij verkennend en nader onderzoek, Nederlands Normalisatie-instituut.
- NEN 5740 (nl) Bodem - Landbodem - Strategie voor het uitvoeren van verkennend bodemonderzoek - Onderzoek naar de milieuhygiënische kwaliteit van bodem en grond, Nederlands Normalisatie-instituut, januari 2009.
- Regeling Bodemkwaliteit. Regeling van 13 december 2007, houdende de uitvoering kwaliteit van de bodem (Besluit bodemkwaliteit), Staatscourant nr. 247 / pag. 67.
- Topografische kaart van Nederland Blad 51H (ISBN 90-350-0517-1), Topografische Dienst Nederland, 2000.
- VKB-protocol 2001, 13 maart 2007 Plaatsen van handboringen en peilbuizen, maken van boorbeschrijvingen, nemen van grondmonsters en waterpassen.
- VKB-protocol 2002, 13 maart 2007 Het nemen van grondwatermonsters.
- Wijziging Regeling Bodemkwaliteit, 6 juni 2008. Staatscourant nr. 122.
- Wijziging Regeling Bodemkwaliteit, 16 november 2009. Staatscourant nr. 17187.
- Wijziging Regeling Bodemkwaliteit, 10 november 2010. Staatscourant nr. 18160.

BIJLAGE 1

GEOGRAFISCHE LIGGING LOCATIE EN KADASTRALE KAART

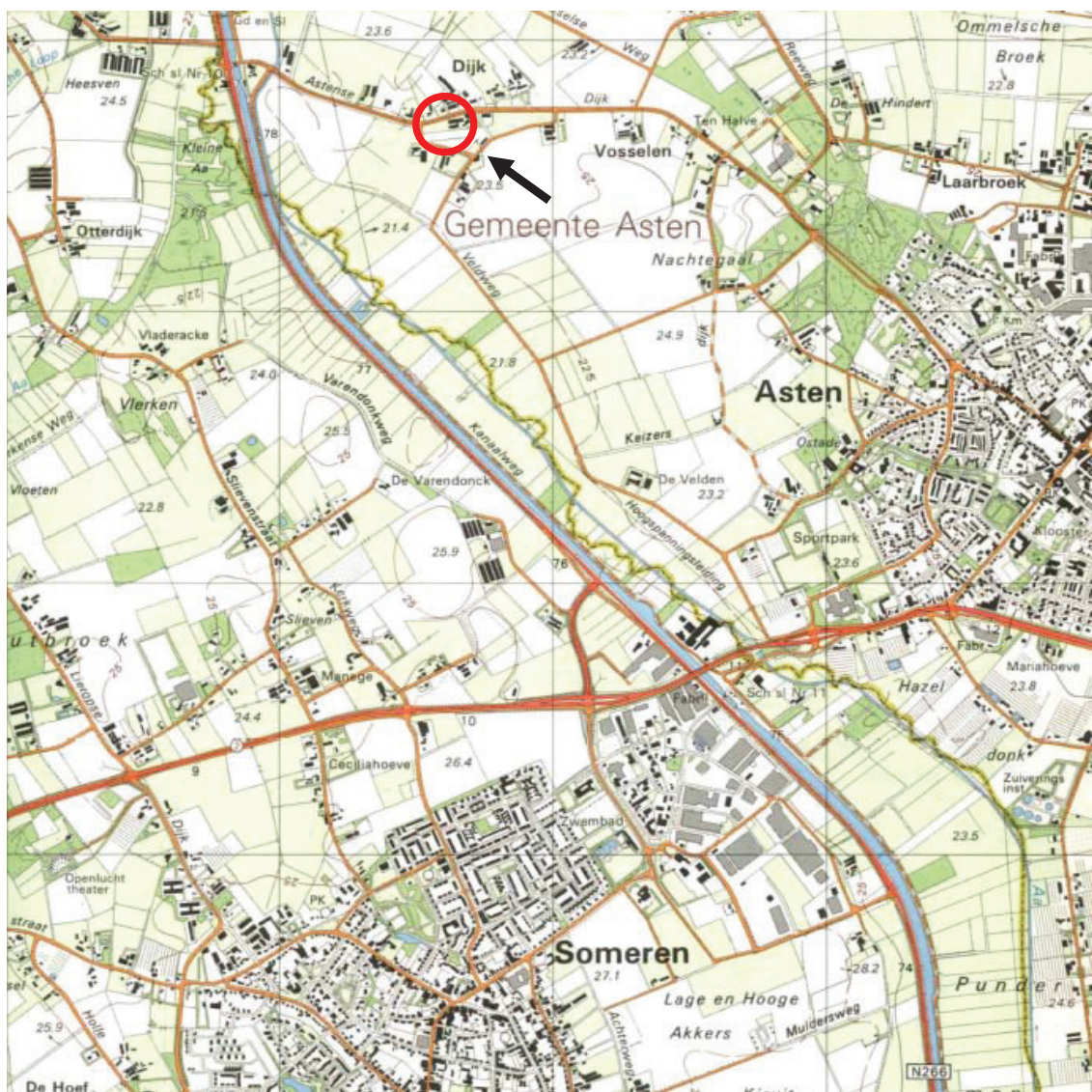

Legenda

- Pijl geeft de globale ligging aan van de locatie



adviesbureau voor milieumanagement
 Adviesbureau voor milieumanagement
 Veldweg 11
 5447 BH RIJKEVOORT

Geografische ligging locatie

Geografische aanduiding locatie
 op de topografische kaart nr. 51H

Schaal 1: 25.000

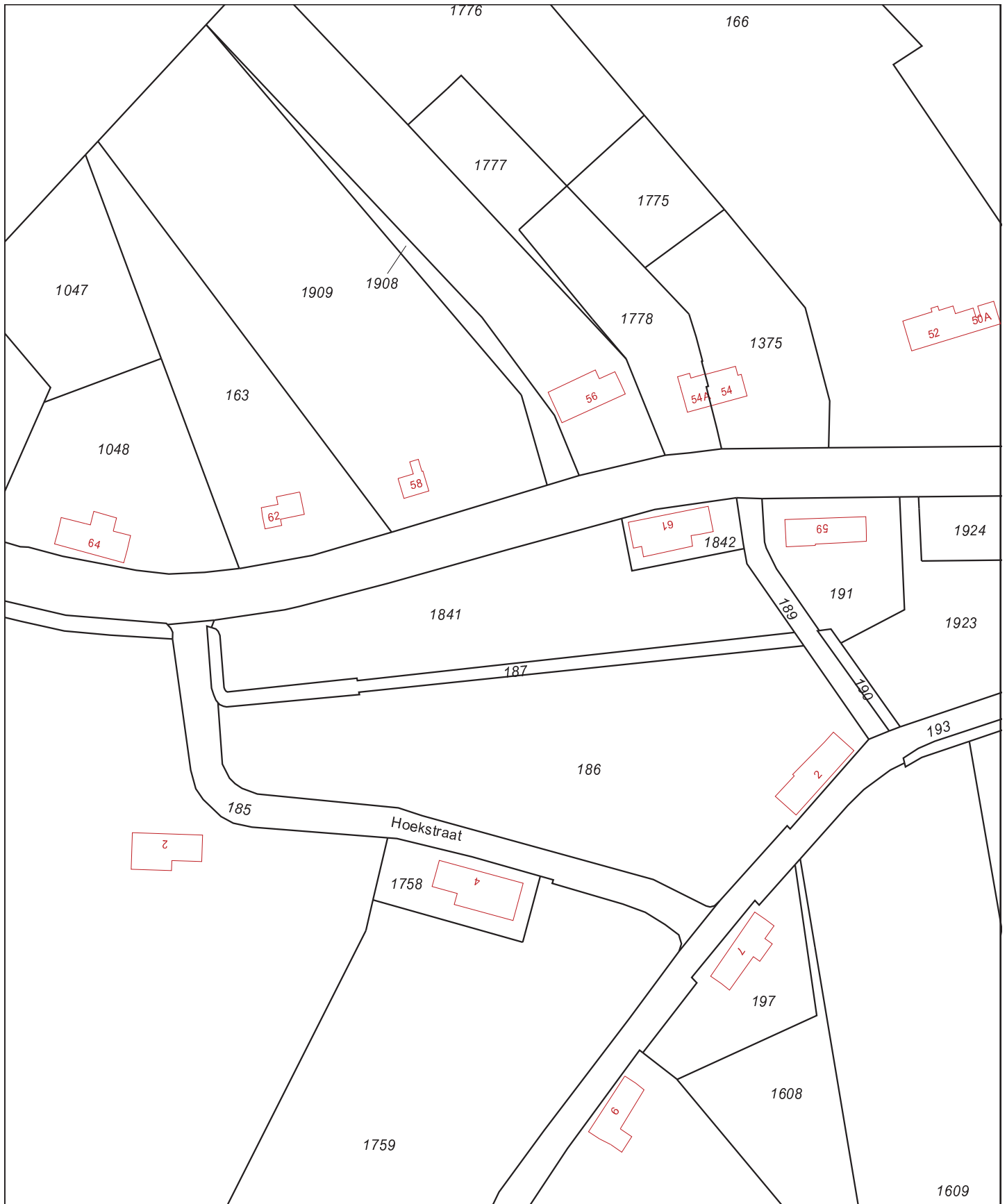

0 m 20 m 100 m

Deze kaart is noordgericht

Schaal 1:2000

- 12345 Perceelnummer
- 25 Huisnummer
- Kadastrale grens
- Voorlopige grens
- Bebouwing
- Overige topografie

Kadastrale gemeente ASTEN
 Sectie M
 Perceel 1841



BIJLAGE 2

SITUERING BORINGEN EN PEILBUIS

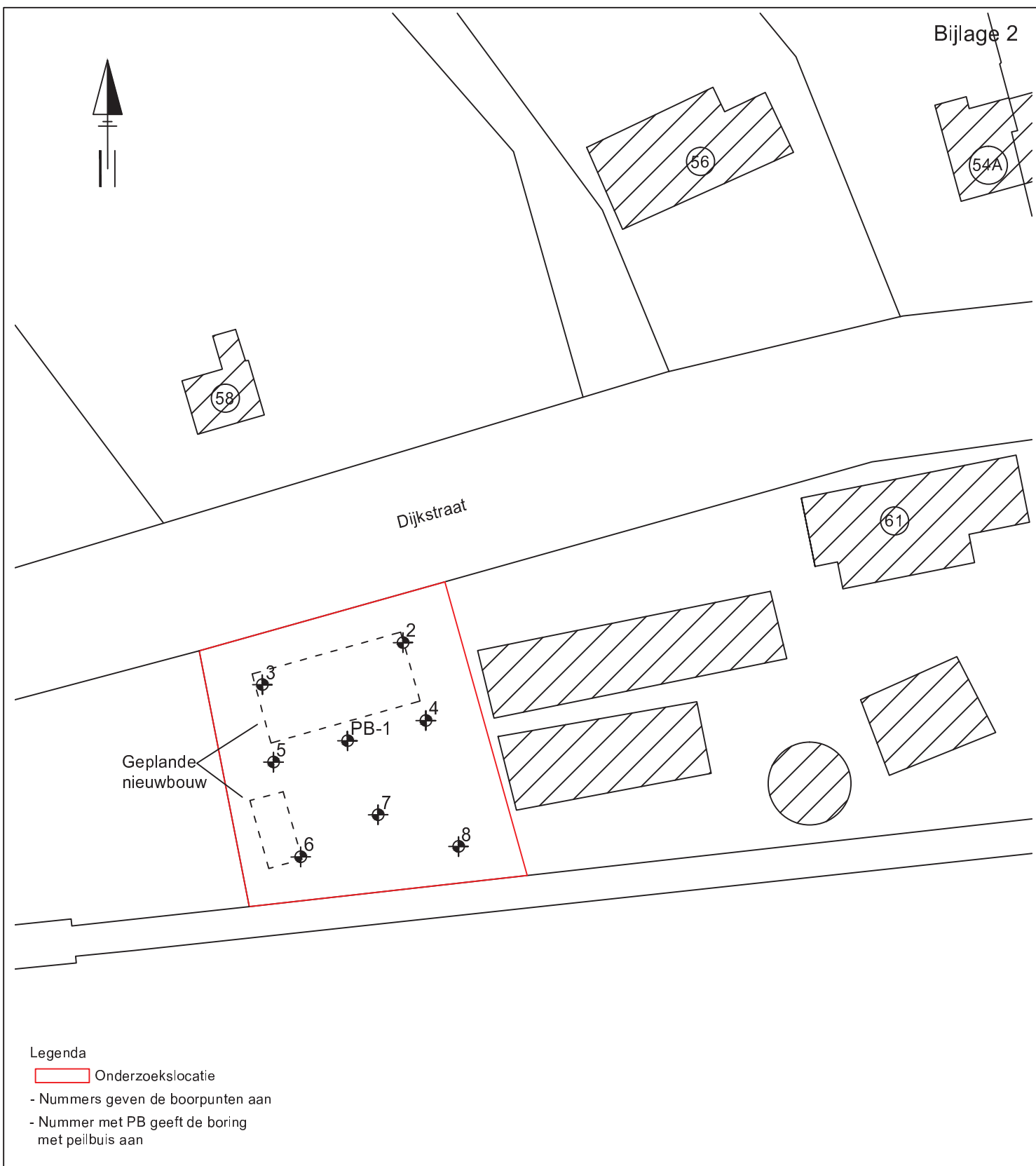

Öko-Care BV

Adviesbureau voor
milieumanagement
Veldweg 11
5447 BH Rijkevoort

Situering boorpunten en peilbuis

Verkennd bodemonderzoek
voor de locatie Dijkstraat 61
te Asten

Opdrachtgever: Dhr. T. van den Eynden

Schaal 1:750

Rapportnr.: S-0051A

BIJLAGE 3

BOORSTATEN

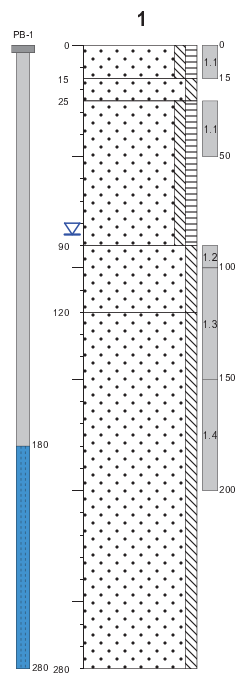

RD-coördinaat 5124.889, 542.724 (m-Parijs)
 Datum 19-08-2011
 Boormeester H.D.M. van Hellemond

weiland
 0-15: zand, matig fijn, zwak siltig, zwak humeus, bruin
 15-25: zand, matig fijn, zwak siltig, geel, bruin
 25-90: zand, matig fijn, zwak siltig, zwak humeus, bruin, zwart
 90-120: zand, matig fijn, zwak siltig, geel
 120-280: zand, matig fijn, zwak siltig, grijs

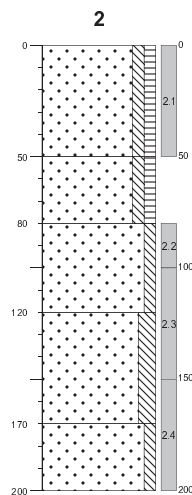

RD-coördinaat 5124.895, 542.729 (m-Parijs)
 Datum 19-08-2011
 Boormeester H.D.M. van Hellemond

weiland
 0-50: zand, matig fijn, zwak siltig, zwak humeus, bruin
 50-80: zand, matig fijn, zwak siltig, zwak humeus, bruin
 80-120: zand, matig fijn, zwak siltig, bruin, geel
 120-170: zand, matig fijn, matig siltig, bruin, zwart
 170-200: zand, matig fijn, zwak siltig, grijs

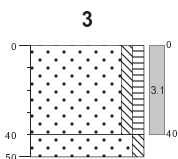

RD-coördinaat 5124.896, 542.713 (m-Parijs)
 Datum 19-08-2011
 Boormeester H.D.M. van Hellemond

weiland
 0-40: zand, matig fijn, zwak siltig, zwak humeus, bruin
 40-50: zand, matig fijn, zwak siltig, geel, bruin

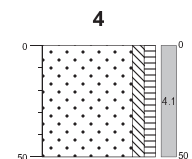

RD-coördinaat 5124.891, 542.736 (m-Parijs)
 Datum 19-08-2011
 Boormeester H.D.M. van Hellemond

weiland
 0-50: zand, matig fijn, zwak siltig, zwak humeus, bruin

Boorprofielen

Getekend conform NEN 5104

Projectnaam Dhr. T. van den Eynden
 Projectnummer S-10051
 Adres Dijkstraat 61
 Plaats Asten
 Opdrachtgever zie projectnaam
 Pagina 1 van 2



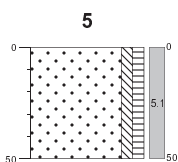

RD-coördinaat 5124.889, 542.713 (m-Parijs)
Datum 19-08-2011
Boormeester H.D.M. van Hellemond

weiland
 0-50: zand, matig fijn, zwak siltig, zwak humeus, bruin

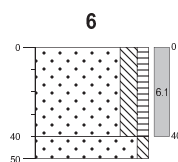

RD-coördinaat 5124.882, 542.716 (m-Parijs)
Datum 19-08-2011
Boormeester H.D.M. van Hellemond

weiland
 0-40: zand, matig fijn, matig siltig, zwak humeus, bruin
 40-50: zand, matig fijn, zwak siltig, geel, wit

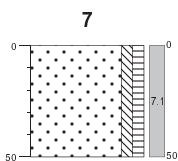

RD-coördinaat 5124.884, 542.729 (m-Parijs)
Datum 19-08-2011
Boormeester H.D.M. van Hellemond

weiland
 0-50: zand, matig fijn, zwak siltig, zwak humeus, bruin

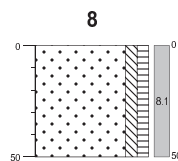

RD-coördinaat 5124.885, 542.739 (m-Parijs)
Datum 19-08-2011
Boormeester H.D.M. van Hellemond

weiland
 0-50: zand, matig fijn, zwak siltig, zwak humeus, bruin

Boorprofielen

Getekend conform NEN 5104

Projectnaam Dhr. T. van den Eynden
Projectnummer S-10051
Adres Dijkstraat 61
Plaats Asten
Opdrachtgever zie projectnaam
Pagina 2 van 2



BIJLAGE 4

ANALYSECERTIFICATEN GRONDMONSTERS

**AL-West B.V.**

Handelskade 39, 7417 DE Deventer
Postbus 693, 7400 AR Deventer
Tel. +31(0)570 699765, Fax +31(0)570 699761
e-Mail: info@al-west.nl, www.al-west.nl

ÖKO-CARE
VELDWEG 11
5447 BH RIJKEVOORT

Datum 24.08.2011
Relatienr 35004449
Opdrachtnr. 263822
Blad 1 van 4

ANALYSERAPPORT**Opdracht 263822 Bodem / Eluaat**

Opdrachtgever 35004449 ÖKO-CARE
Referentie S-10051 v.d. Eijnden
Opdrachtacceptatie 19.08.11
Monsternemer Opdrachtgever

Geachte heer, mevrouw,

Hierbij zenden wij U de resultaten van het door u aangevraagde laboratoriumonderzoek.
De analyses zijn, tenzij anders vermeld, uitgevoerd overeenkomstig onze erkenning voor de werkzaamheid "Analyse voor milieuhygiënisch bodemonderzoek" van het Besluit Bodemkwaliteit.

Indien u gegevens wenst over de meetonzekerheden van een methode, kunnen wij u deze op verzoek verstrekken.

Dit rapport mag alleen in zijn geheel worden gereproduceerd. Eventuele bijlagen zijn onderdeel van het rapport.

Indien u nog vragen heeft of aanvullende informatie wenst, verzoeken wij u om contact op te nemen met Klantenservice.

Wij vertrouwen U met de toegezonden informatie van dienst te zijn.

Met vriendelijke groet,

AL-West B.V. Dhr. Wouter Wanders, Tel. +31/570788115
Klantenservice

Distributeur

ÖKO-CARE , H. van Hellemond



Opdracht 263822 Bodem / Eluaat

Monsternr.	Monstername	Monsteromschrijving
487305	19.08.2011	1.1 + 2.1 + 3.1 + 4.1 + 5.1 + 6.1 + 7.1 + 8.1 / GM-1
487314	19.08.2011	1.2 + 1.3 + 1.4 + 2.2 + 2.3 + 2.4 / GM-2

Eenheid	487305	487314
	1.1 + 2.1 + 3.1 + 4.1 + 5.1 + 6.1 + 7.1 + 8.1 / G	1.2 + 1.3 + 1.4 + 2.2 + 2.3 + 2.4 / GM-2

Algemene monstervoorbehandeling

Koningswater ontsluiting		++	++
Voorbehandeling conform AS3000		++	++
Droge stof	%	83,8	75,9
IJzer (Fe2O3)	% Ds	<5,0	<5,0

Klassiek Chemische Analyses

Organische stof	% Ds	2,9 ^{xj}	1,7 ^{xj}
Carbonaten dmv asrest	% Ds	0,3	0,4

Fracties (sedigraaf)

Fractie < 2 µm	% Ds	1,7	4,6
----------------	------	-----	-----

Metalen

Barium (Ba)	mg/kg Ds	<20	<20
Cadmium (AS3000)	mg/kg Ds	0,35	0,34
Cobalt (Co)	mg/kg Ds	3,6	3,5
Koper (AS3000)	mg/kg Ds	7,2	5,2
Kwik (Hg)	mg/kg Ds	<0,05	<0,05
Lood (AS3000)	mg/kg Ds	14	11
Molybdeen (AS3000)	mg/kg Ds	<1,5	<1,5
Nikkel (AS3000)	mg/kg Ds	<4,0	5,4
Zink (AS3000)	mg/kg Ds	46	27

PAK

Anthraceen	mg/kg Ds	<0,050	<0,050
Benzo(a)anthraceen	mg/kg Ds	<0,050	<0,050
Benzo(a)pyreen	mg/kg Ds	<0,050	<0,050
Benzo(ghi)peryleen	mg/kg Ds	<0,050	<0,050
Benzo(k)fluorantheen	mg/kg Ds	<0,050	<0,050
Chryseen	mg/kg Ds	<0,050	<0,050
Fenanthreen	mg/kg Ds	<0,050	<0,050
Fluorantheen	mg/kg Ds	<0,050	<0,050
Indeno-(1,2,3-c,d)pyreen	mg/kg Ds	<0,050	<0,050
Naftaleen	mg/kg Ds	<0,050	<0,050
Som PAK (VROM)	mg/kg Ds	n.a.	n.a.
Som PAK (VROM) (Factor 0,7)	mg/kg Ds	0,35 ^{#j}	0,35 ^{#j}

Minerale olie

Koolwaterstof fractie C 10-C40	mg/kg Ds	37	40
Koolwaterstof fractie C 10-C12	mg/kg Ds	<4,0	<4,0
Koolwaterstof fractie C 12-C16	mg/kg Ds	<4,0	<4,0
Koolwaterstof fractie C 16-C20	mg/kg Ds	<2,0	4,7
Koolwaterstof fractie C 20-C24	mg/kg Ds	<2,0	6,3

**AL-West B.V.**

Handelskade 39, 7417 DE Deventer
Postbus 693, 7400 AR Deventer
Tel. +31(0)570 699765, Fax +31(0)570 699761
e-Mail: info@al-west.nl, www.al-west.nl

Opdracht 263822 Bodem / Eluaat

Blad 3 van 4

	Eenheid	487305	487314
		1.1 + 2.1 + 3.1 + 4.1 + 5.1 + 6.1 + 7.1 + 8.1 / G	1.2 + 1.3 + 1.4 + 2.2 + 2.3 + 2.4 / GM-2
Minerale olie			
Koolwaterstoffractie C24-C28	mg/kg Ds	<2,0	7,8
Koolwaterstoffractie C28-C32	mg/kg Ds	<2,0	7,9
Koolwaterstoffractie C32-C36	mg/kg Ds	<2,0	5,5
Koolwaterstoffractie C36-C40	mg/kg Ds	<2,0	2,8

Polychloorbifenylen			
PCB 28	mg/kg Ds	<0,0010	<0,0010
PCB 52	mg/kg Ds	<0,0010	<0,0010
PCB 101	mg/kg Ds	<0,0010	<0,0010
PCB 118	mg/kg Ds	<0,0010	<0,0010
PCB 138	mg/kg Ds	<0,0010	<0,0010
PCB 153	mg/kg Ds	<0,0010	<0,0010
PCB 180	mg/kg Ds	<0,0010	<0,0010
Som PCB (7 Ballschmitter)	mg/kg Ds	n.a.	n.a.
Som PCB (7 Ballschmitter) (Factor 0,7)	mg/kg Ds	0,0049 ^{#)}	0,0049 ^{#)}

Verklaring: "<" of na betekent dat het gehalte van de component lager is dan de rapportagegrens.

x) Gehaltes beneden de rapportagegrens zijn niet mee inbegrepen.

#) Bij deze som zijn resultaten "<rapportagegrens" vermenigvuldigd met 0,7; indien een som is berekend uit minimaal één verhoogde rapportagegrens, dan dient voor het resultaat "<" gelezen te worden.

Het organische stof gehalte wordt gecorrigeerd voor het lutum gehalte, als geen lutum bepaald is wordt gecorrigeerd als ware het lutum gehalte 5,4%

Toelichting

487305 Barcodes: TL8128214X TL8128217- TL8128220U TL8145139 TL8145141V TL8145144Y
TL8145153Y TL8145155-

487314 Barcodes: TL8145140U TL8145145Z TL8145146- TL8145149\$ TL8145150V TL8145154Z

Begin van de analyses: 19.08.11

Einde van de analyses: 24.08.11

De onderzoeksresultaten hebben alleen betrekking op het aangeleverde monstermateriaal. Monsters met onbekende herkomst, kunnen slechts beperkt gecontroleerd worden op plausibiliteit.

AL-West B.V. Dhr. Wouter Wanders, Tel. +31/570788115**Klantenservice**

Dit elektronisch gegenereerde rapport is gecontroleerd en vrijgegeven. In overeenstemming met de vereisten van NEN EN ISO/IEC 17025:2005 voor eenvoudige rapportage is dit rapport zonder handtekening rechtsgeldig.

Distributeur

ÖKO-CARE , H. van Hellemond



AL-West B.V.

Handelskade 39, 7417 DE Deventer
Postbus 693, 7400 AR Deventer
Tel. +31(0)570 699765, Fax +31(0)570 699761
e-Mail: info@al-west.nl, www.al-west.nl

Opdracht 263822 Bodem / Eluaat

Blad 4 van 4

Toegepaste methoden

Grond

Cf. NEN-ISO 11465; cf. NEN-EN 12880; cf. AS3000: Droge stof

conform AS 3000: Voorbehandeling conform AS3000 Barium (Ba) Lood (AS3000) Cadmium (AS3000) Cobalt (Co) Koper (AS3000)
Molybdeen (AS3000) Nikkel (AS3000) Kwik (Hg) Zink (AS3000)

conform AS 3000 en NEN 5754: Organische stof

conform AS3000: Koolwaterstoffractie C10-C40 Som PAK (VROM) Som PAK (VROM) (Factor 0,7) Som PCB (7 Ballschmitter)
Som PCB (7 Ballschmitter) (Factor 0,7)

conform AS3000: n) Koolwaterstoffractie C10-C12 Koolwaterstoffractie C12-C16 Koolwaterstoffractie C16-C20 Koolwaterstoffractie C20-C24
Koolwaterstoffractie C24-C28 Koolwaterstoffractie C28-C32 Koolwaterstoffractie C32-C36 Koolwaterstoffractie C36-C40

conform AS3000: Koningswater ontsluiting Fractie < 2 µm

eigen methode: Carbonaten dmv asrest

Gelijkwaardig aan NEN 5739: n) Jzer (Fe₂O₃)

n) Niet geaccrediteerd

Chromatogram for Order No. 263822, Analysis No. 487305, created at 22.08.2011 18:05:04

Monsteromschrijving: 1.1 + 2.1 + 3.1 + 4.1 + 5.1 + 6.1 + 7.1 + 8.1 / GM-1

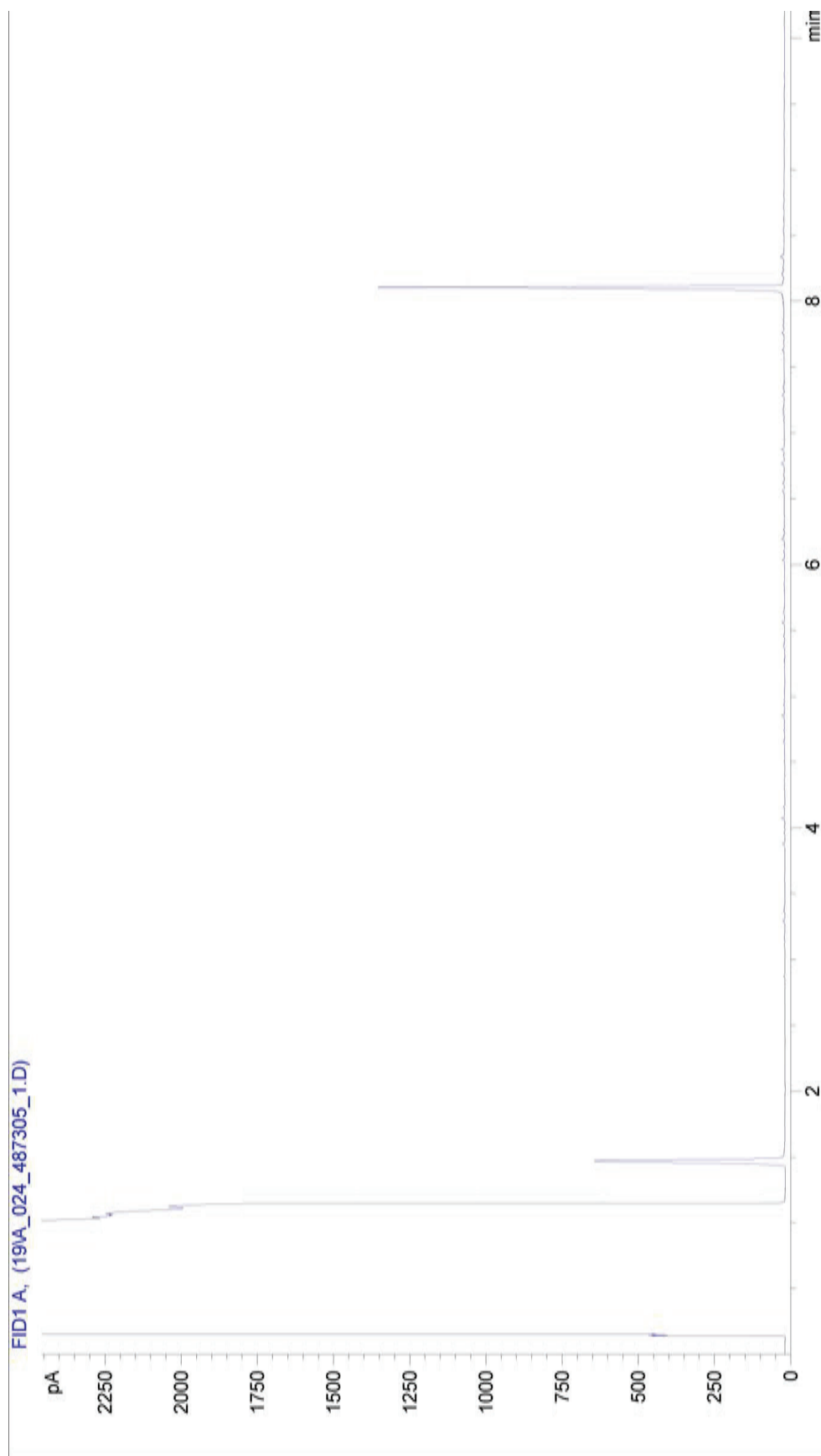

Chromatogram for Order No. 263822, Analysis No. 487314, created at 23.08.2011 01:15:10

Monsteromschrijving: 1.2 + 1.3 + 1.4 + 2.2 + 2.3 + 2.4 / GM-2

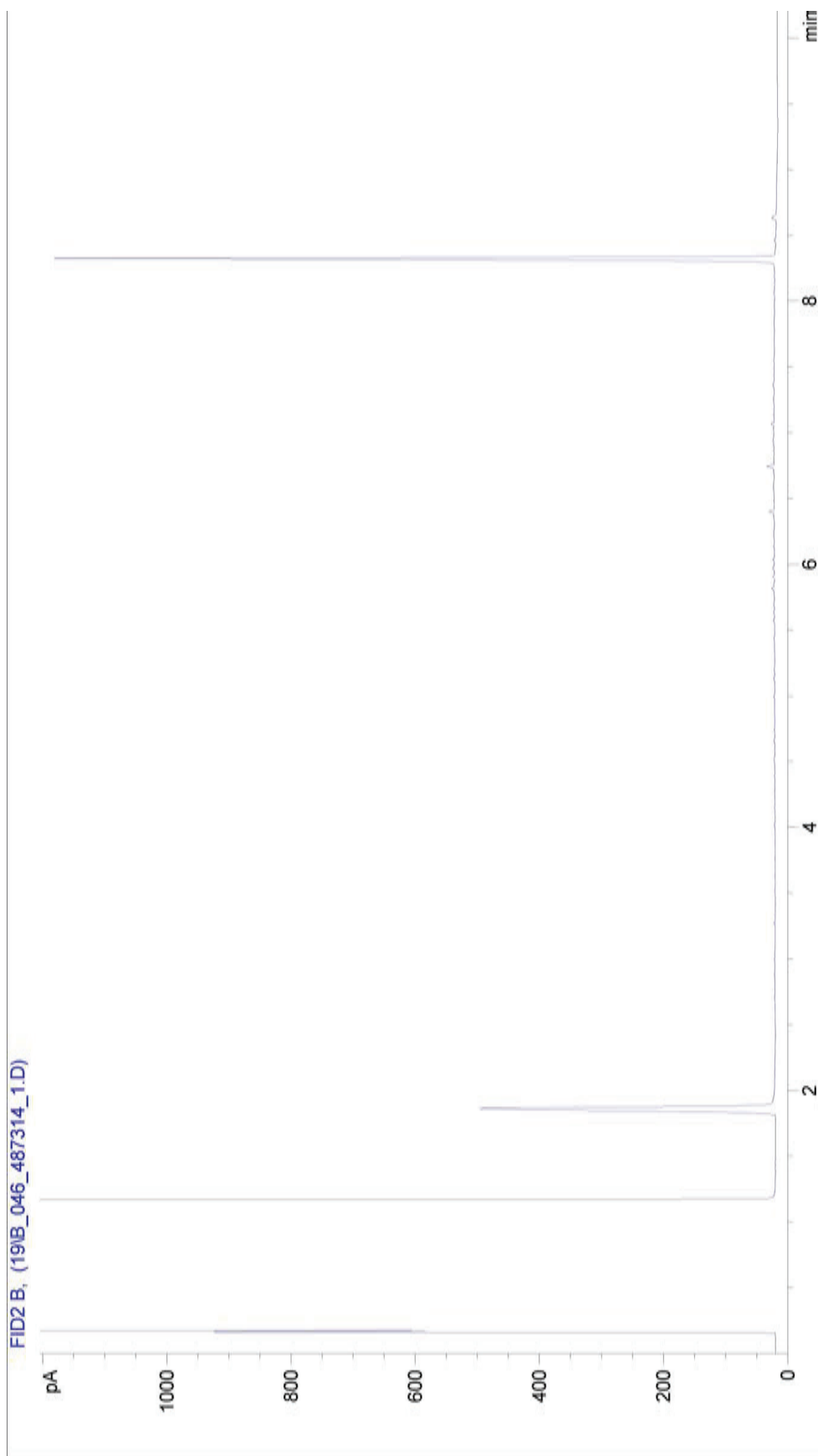

BIJLAGE 5

ANALYSECERTIFICATEN GRONDWATERMONSTER

**AL-West B.V.**

Handelskade 39, 7417 DE Deventer
Postbus 693, 7400 AR Deventer
Tel. +31(0)570 699765, Fax +31(0)570 699761
e-Mail: info@al-west.nl, www.al-west.nl

ÖKO-CARE
VELDWEG 11
5447 BH RIJKEVOORT

Datum 01.09.2011
Relatienr 35004449
Opdrachtnr. 264841
Blad 1 van 4

ANALYSERAPPORT**Opdracht 264841 Water**

Opdrachtgever 35004449 ÖKO-CARE
Referentie S-10051 T. v.d. Eynden
Opdrachtacceptatie 26.08.11
Monsternemer Opdrachtgever

Geachte heer, mevrouw,

Hierbij zenden wij U de resultaten van het door u aangevraagde laboratoriumonderzoek.
De analyses zijn, tenzij anders vermeld, uitgevoerd overeenkomstig onze erkenning voor de werkzaamheid
"Analyse voor milieuhygiënisch bodemonderzoek" van het Besluit Bodemkwaliteit.

Indien u gegevens wenst over de meetonzekerheden van een methode, kunnen wij u deze op verzoek verstrekken.

Dit rapport mag alleen in zijn geheel worden gereproduceerd. Eventuele bijlagen zijn onderdeel van het rapport.

Indien u nog vragen heeft of aanvullende informatie wenst, verzoeken wij u om contact op te nemen met
Klantenservice.

Wij vertrouwen U met de toegezonden informatie van dienst te zijn.

Met vriendelijke groet,

AL-West B.V. Dhr. Wouter Wanders, Tel. +31/570788115
Klantenservice

Distributeur

ÖKO-CARE, H. van Hellemond

**AL-West B.V.**

Handelskade 39, 7417 DE Deventer
Postbus 693, 7400 AR Deventer
Tel. +31(0)570 699765, Fax +31(0)570 699761
e-Mail: info@al-west.nl, www.al-west.nl

Opdracht 264841 Water

Blad 2 van 4

Monsternr.	Monsteromschrijving	Monstername	Monsternamepunt
492229	PB-1	26.08.2011	

Eenheid 492229
PB-1

Metalen

Barium (Ba)	µg/l	140
Cadmium (Cd)	µg/l	1,4
Cobalt (Co)	µg/l	37
Koper (Cu)	µg/l	91
Kwik (Hg)	µg/l	<0,05
Lood (Pb)	µg/l	<15
Molybdeen (Mo)	µg/l	9,3
Nikkel (Ni)	µg/l	160
Zink (Zn)	µg/l	<65

Aromaten

Benzeen	µg/l	<0,20
Toluene	µg/l	<0,50
Ethylbenzeen	µg/l	<0,50
<i>m,p</i> -Xyleen	µg/l	<0,20
<i>o</i> -Xyleen	µg/l	<0,10
Som Xylenen	µg/l	n.a.
Som Xylenen (Factor 0,7)	µg/l	0,21 [#]
Naftaleen	µg/l	<0,050
Styreen	µg/l	<0,50

Chloorhoudende koolwaterstoffen

Dichloormethaan	µg/l	<0,20
Trichloormethaan (Chloroform)	µg/l	<0,50
Tetrachloormethaan (Tetra)	µg/l	<0,10
1,1-Dichloorethaan	µg/l	<0,50
1,2-Dichloorethaan	µg/l	<0,50
1,1,1-Trichloorethaan	µg/l	<0,10
1,1,2-Trichloorethaan	µg/l	<0,10
Vinylchloride	µg/l	<0,20
<i>1,1</i> -Dichlooretheen	µg/l	<0,10
<i>Cis</i> -1,2-Dichlooretheen	µg/l	<0,10
<i>trans</i> -1,2-Dichlooretheen	µg/l	<0,10
Som cis/trans- 1,2-Dichlooretheen	µg/l	n.a.
Som cis/trans-1,2-Dichlooretheen (Factor 0,7)	µg/l	0,14 [#]
Som Dichlooretheen	µg/l	n.a.
Som Dichlooretheen (Factor 0,7)	µg/l	0,21 [#]
Trichlooretheen (Tri)	µg/l	<0,50

**AL-West B.V.**

Handelskade 39, 7417 DE Deventer
Postbus 693, 7400 AR Deventer
Tel. +31(0)570 699765, Fax +31(0)570 699761
e-Mail: info@al-west.nl, www.al-west.nl

Opdracht 264841 Water

Blad 3 van 4

Eenheid 492229
PB-1**Chloorhoudende koolwaterstoffen**

Tetrachlooretheen (Per)	µg/l	<0,10
1,1-Dichloorpropaan	µg/l	<0,20
1,2-Dichloorpropaan	µg/l	<0,20
1,3-Dichloorpropaan	µg/l	<0,20
Som Dichloorpropanen	µg/l	n.a.
Som Dichloorpropanen (Factor 0,7)	µg/l	0,42^{#)}

Minerale olie

Koolwaterstoffractie C10-C40	µg/l	<100
Koolwaterstoffractie C10-C12	µg/l	<20
Koolwaterstoffractie C12-C16	µg/l	<20
Koolwaterstoffractie C16-C20	µg/l	<10
Koolwaterstoffractie C20-C24	µg/l	<10
Koolwaterstoffractie C24-C28	µg/l	<10
Koolwaterstoffractie C28-C32	µg/l	<10
Koolwaterstoffractie C32-C36	µg/l	<10
Koolwaterstoffractie C36-C40	µg/l	<10

Broomhoudende koolwaterstoffen

Tribroommethaan (bromoform)	µg/l	<0,50
-----------------------------	------	-------

Verklaring: "<" of na betekent dat het gehalte van de component lager is dan de rapportagegrens.

#) Bij deze som zijn resultaten "<rapportagegrens" vermenigvuldigd met 0,7; indien een som is berekend uit minimaal één verhoogde rapportagegrens, dan dient voor het resultaat "<" gelezen te worden.

Toelichting

492229 Barcodes: TL76517493 TL7917997D TL7930383/

Begin van de analyses: 26.08.11

Einde van de analyses: 01.09.11

De onderzoeksresultaten hebben alleen betrekking op het aangeleverde monstermateriaal. Monsters met onbekende herkomst, kunnen slechts beperkt gecontroleerd worden op plausibiliteit.

AL-West B.V. Dhr. Wouter Wanders, Tel. +31/570788115
Klantenservice

Dit elektronisch gegenereerde rapport is gecontroleerd en vrijgegeven. In overeenstemming met de vereisten van NEN EN ISO/IEC 17025:2005 voor eenvoudige rapportage is dit rapport zonder handtekening rechtsgeldig.

Distributeur

ÖKO-CARE, H. van Hellemond

**AL-West B.V.**

Handelskade 39, 7417 DE Deventer
Postbus 693, 7400 AR Deventer
Tel. +31(0)570 699765, Fax +31(0)570 699761
e-Mail: info@al-west.nl, www.al-west.nl

Opdracht 264841 Water

Blad 4 van 4

Toegepaste methoden

conform AS 3000: Dichloormethaan Tribroommethaan (bromoform) Benzeen Trichloormethaan (Chloroform) Tetrachloormethaan (Tetra)
Tolueen Ethylbenzeen 1,1-Dichloorethaan 1,2-Dichloorethaan Som Xylenen Naftaleen Styreen 1,1,1-Trichloorethaan
1,1,2-Trichloorethaan Vinylchloride Trichlooretheen (Tri) Tetrachlooretheen (Per) Som Dichloorpropanen
Koolwaterstoffractie C10-C40

conform AS 3000: n) Som cis/trans- 1,2-Dichlooretheen Som cis/trans-1,2-Dichlooretheen (Factor 0,7) Koolwaterstoffractie C10-C12
Koolwaterstoffractie C12-C16 Koolwaterstoffractie C16-C20 Koolwaterstoffractie C20-C24 Koolwaterstoffractie C24-C28
Koolwaterstoffractie C28-C32 Koolwaterstoffractie C32-C36 Koolwaterstoffractie C36-C40

conform AS 3000: Barium (Ba) Lood (Pb) Cadmium (Cd) Cobalt (Co) Koper (Cu) Molybdeen (Mo) Nikkel (Ni) Kwik (Hg) Zink (Zn)
Som Xylenen (Factor 0,7) Som Dichlooretheen Som Dichlooretheen (Factor 0,7) Som Dichloorpropanen (Factor 0,7)

n) Niet geaccrediteerd

Monsteromschrijving: PB-1

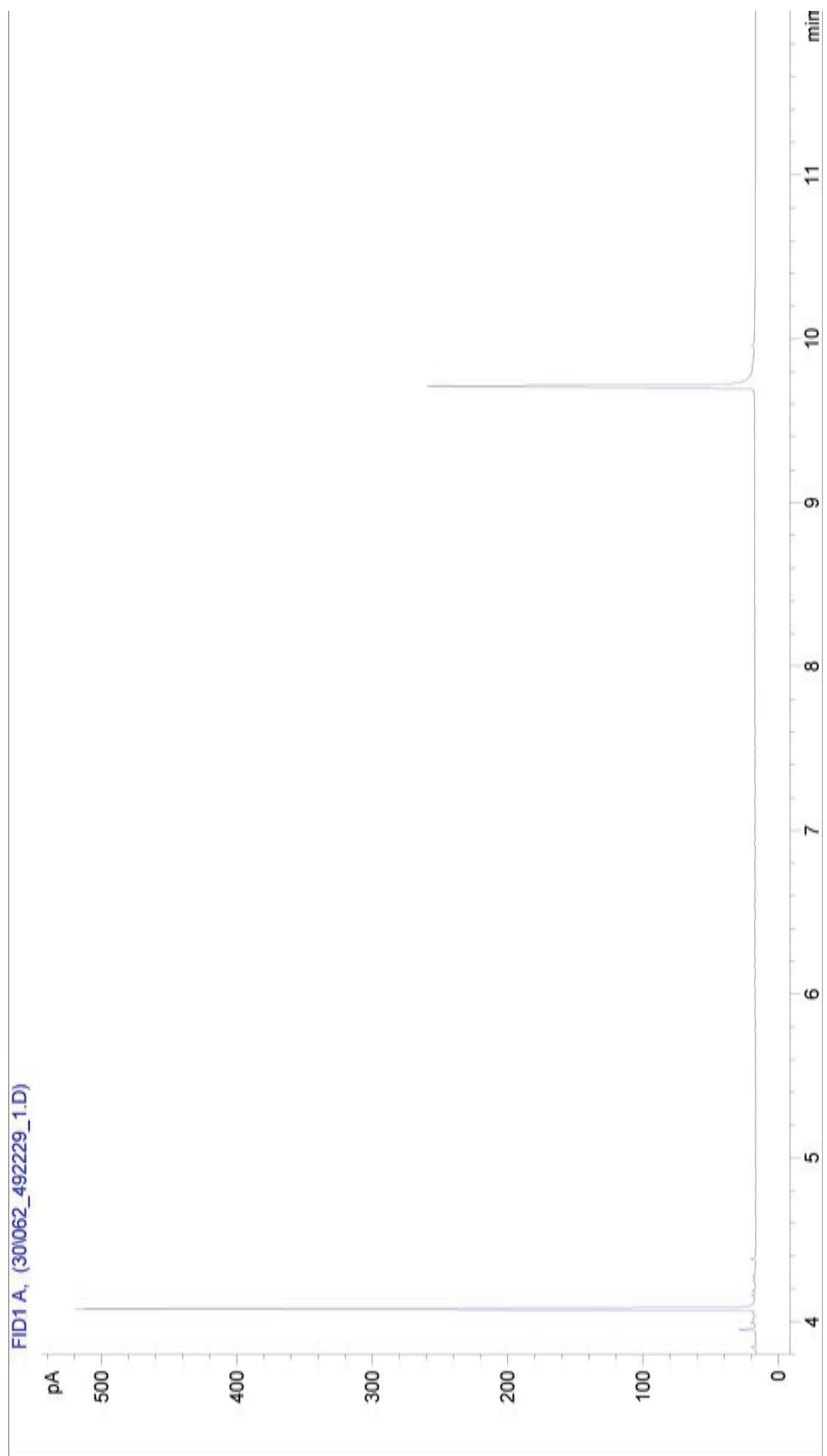

BIJLAGE 6

KOPIEËN MONSTERNEMINGSFORMULIEREN

Bijlage 6-1: Monsternemingsplan Verkennend Bodemonderzoek BRL-SIKB 2000*

(informatie verstrekt door opdrachtgever, verkregen uit vooronderzoek)

PROJECTGEGEVENS*

Projectnummer	S-10051
Projectnaam	Dhr. T. van den Eynden
Locatie, gemeente	Dijkstraat 61, 5721 AN Asten, gemeente Asten
Opdrachtgever + adres	
Contactpersoon + telefoon	0493-688 384
Protocollen BRL-SIKB 2000	<input checked="" type="checkbox"/> VKB-protocol 2001 <input checked="" type="checkbox"/> VKB-protocol 2002
Uitvoerende organisatie	eigen beheer (Öko-Care B.V., Rijkevoort)
Uitvoeringsdatum	19-augustus-2011

LOCATIEGEGEVENS*

Opdrachtgever:	Eigenaar
Oppervlakte locatie:	1.500. m ² Deellocaties: neen
Oppervlakte deellocaties	-
Bijzonderheden locatie	
Coördinaten, hoogte en kaart	X = 171,540 en Y = 380,670; Hoogte: 23,5 m + NAP; Top Kaart: 51H
Grondwaterstromingsrichting	Noordwest
Grondsoort(en)	zand
Bijmengingen	bijmengingen verwacht: neen

MONSTERNEMING VERKENNEND BODEMONDERZOEK

(Deel)Locatie en strategie NEN 5740	Boringen tot 0,5 m-mv	Boringen tot grondwater	Boringen met peilbuis	Aantal te analyseren monsters		
				Bovengrond	Ondergrond	Grondwater
1	6	1	1	1	1	1
2						
3						
Kaart	<input checked="" type="checkbox"/> locatie <input checked="" type="checkbox"/> indeling boorpunten en positie peilbuis					
KLIC-melding	Neen; <input checked="" type="checkbox"/> informatie eigenaar kabels en leidingen op perceel					
Toegang en tijdstip						
Afwijkingen	Motivatie:					
Foto's	Ja					

KWALITEITSCONTROLE MONSTERNEMINGSPLAN

	Naam	handtekening [†]	datum
Projectleider	Ing. H.D.M. van Hellemond		2011-08-19
Gekwalificeerd monsternemer 2001 2002	Ing. H.D.M. van Hellemond		2011-08-19
Monsternemer in opleiding	Ing. A.G. Coenen		2011-08-19

[†] Hiermee wordt verklaard dat het veldwerk onafhankelijk van de opdrachtgever zal worden uitgevoerd conform de eisen van de BRL-SIKB 2000 en de gehanteerde protocollen.

* Doorstrepen wat niet van toepassing is

Bijlage 6-2: Monsternemingsformulier Verkennend Bodemonderzoek BRL-SIKB 2000*
(informatie verkregen uit monsterneming)

PROJECTGEGEVENS*

Projectnummer	S-10051
Projectnaam	Dhr. T. van den Eynden
Locatie, gemeente	Dijkstraat 61, 5721 AN Asten, gemeente Asten
Opdrachtgever + adres	
Contactpersoon + telefoon	0493-688 384
Protocollen BRL-SIKB 2000	<input checked="" type="checkbox"/> VKB-protocol 2001 <input checked="" type="checkbox"/> VKB-protocol 2002
Uitvoerende organisatie	eigen beheer (Öko-Care B.V., Rijkevoort)
Uitvoeringsdatum	19-augustus-2011

LOCATIEGEGEVENS*

Oppervlakte locatie:	1.500 m ²	Deellocaties: neen
Oppervlakte deellocaties	-	
Bijzonderheden locatie		
Coördinaten, hoogte en kaart	X = 171,540 en Y = 380,670; Hoogte: 23,5 m + NAP; Top Kaart: 51H	

Boorstaat	<input checked="" type="checkbox"/> aantal 2
Bijmengingen	Bijmengingen: neen
Verontreinigingen / olietank	Verontreinigingen: neen Olie-tank: neen
Asbest (visueel)	Asbest aangetroffen: neen

MONSTERNEMING VERKENNEND BODEMONDERZOEK

(Deel)Locatie en strategie NEN 5740	Boringen tot 0,5 m-mv	Boringen tot grondwater	Boringen met peilbuis	Aantal te analyseren monsters		
				Bovengrond	Ondergrond	Grondwater
1	6	1	1	1	1	
2						
3						
Geplande datum monsterneming Grondwater	26-augustus-2011 (minimaal 7 dagen na plaatsen peilbuis)					
Kaart	<input checked="" type="checkbox"/> indeling boorpunten en positie peilbuis					
Afwijkingen	Motivatie:					
Foto's	Ja					

KWALITEITSCONTROLE MONSTERNEMINGSFORMULIER

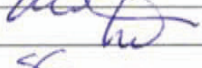
	Naam	handtekening [†]	datum
Projectleider	Ing. H.D.M. van Hellemond		2011-08-19
Gekwalificeerd monsternemer 2001 2002	Ing. H.D.M. van Hellemond		2011-08-19/26
Monsternemer in opleiding	Ing. A.G. Coenen		2011-08-19/26

[†] Hiermee wordt verklaard dat het veldwerk onafhankelijk van de opdrachtgever is uitgevoerd conform de eisen van de BRL-SIKB 2000 en de gehanteerde protocollen.

BIJLAGE 7

GERAADPLEEGDE INFORMATIEBRONNEN

Geraadpleegde informatiebronnen (NEN 5725)

Instantie	Informatiebron	Type vooronderzoek		
		Beperkt Ja/Nee*	Standaard <input checked="" type="checkbox"/>	Uitgebreid Ja/Nee*
	Per bron aangeven middels <input checked="" type="checkbox"/> bij het type onderzoek van welke informatiebronnen gebruik is gemaakt		<input checked="" type="checkbox"/>	
Opdrachtgever/exploitant	Geformuleerde opdracht (met kaartje)	+	<input checked="" type="checkbox"/>	+
	Kadastrale kaarten en nummers	+	<input checked="" type="checkbox"/>	-
	Hinderwet- en milieuvergunningen	+	<input type="checkbox"/>	<input type="checkbox"/>
	Eigen bodemrapporten	+	<input checked="" type="checkbox"/>	+
	Foto's terrein/gebouwen	<input type="checkbox"/>	<input type="checkbox"/>	+
	Technische tekeningen/kaarten	<input type="checkbox"/>	<input type="checkbox"/>	+
	Specifieke bedrijfsarchieven	<input type="checkbox"/>	<input type="checkbox"/>	+
	Info voormalig/huidig/toekomstig gebruik	+	<input checked="" type="checkbox"/>	+
	Keuringsrapporten ophoogmaterialen	-	S	S
	Informatie over (bodem)calamiteiten	S	S	+
Opdrachtnemer	Terreinbezoek/inspectie	+	<input checked="" type="checkbox"/>	+
	Foto's terrein/gebouwen	<input type="checkbox"/>	<input checked="" type="checkbox"/>	+
Bevoegd gezag Wbb	GLOBIS/GIS-databestand	-	<input checked="" type="checkbox"/>	+
	Bodemkwaliteitskaarten (> gemeentegrens)	<input type="checkbox"/>	S	S
	Wbb-bodemrapportenarchief	+	<input checked="" type="checkbox"/>	+
Provincie	Archief grondwatervergunningen	-	<input type="checkbox"/>	S
	Afvalvergunningenarchief (Aw/Wm)	S	S	+
Milieudienst/gemeente	Bodemrapportenarchief (niet-Wbb)	+	<input checked="" type="checkbox"/>	+
	Gemeentelijke bodemkwaliteitskaarten	+	<input checked="" type="checkbox"/>	+
	Hinderwet- en milieuvergunningen	<input type="checkbox"/>	<input checked="" type="checkbox"/>	+
	Aanvullende eisen standaard stoffenpakket	+	<input checked="" type="checkbox"/>	+
	Informatie van milieu-ambtenaren	<input type="checkbox"/>	<input type="checkbox"/>	S
Gemeentelijke diensten	Archief bestemmingsplannen	<input type="checkbox"/>	<input type="checkbox"/>	S
	Bouwarchief	<input type="checkbox"/>	<input type="checkbox"/>	+
	Geo/civieltechnisch archief	-	<input type="checkbox"/>	S
	Oude pandkaarten	-	S	S
	Fotoarchief	-	<input type="checkbox"/>	<input type="checkbox"/>
Gemeente-archief	Oude luchtfoto's en andere foto's	-	<input type="checkbox"/>	S
	Topografische kaarten	-	<input type="checkbox"/>	+
	Andere historische kaarten	-	S	+
	Zaken/verpondingsregisters	-	<input type="checkbox"/>	<input type="checkbox"/>
	Oude adres- en telefoonboeken	-	<input type="checkbox"/>	S
	Historische publicaties	-	<input type="checkbox"/>	S
Kadaster	Kadastrale kaarten en nummers	<input type="checkbox"/>	<input type="checkbox"/>	+
	Bestand aan-/verkoop/erfpacht grond	-	-	S
Topografische Dienst	Stereoscopische luchtfoto's	-	<input type="checkbox"/>	S
	Andere foto's	-	<input type="checkbox"/>	S
	Topografische kaarten	-	<input checked="" type="checkbox"/>	S
KLM-aerocarto	Topografische en andere luchtfoto's	-	-	S

Geraadpleegde informatiebronnen (NEN 5725)

Instantie	Informatiebron	Type vooronderzoek		
		Beperkt Ja/Nee*	Standaard <input checked="" type="checkbox"/>	Uitgebreid Ja/Nee*
	Per bron aangeven middels <input checked="" type="checkbox"/> bij het type onderzoek van welke informatiebronnen gebruik is gemaakt			
Rijkswaterstaat	Rivierenkaarten (1830-1960)	-	S	S
	Archief Wvo/Wm-vergunningen	-	S	S
	Andere technische archieven	-	-	S
Water-/Zuiveringsschap	Oude (polder)kaarten	-	-	S
	Archief Wvo-vergunningen	-	-	S
	Technische Archieven	-	O	S
	Lozingseisen ten behoeve van bronnering	-	-	S
	Historische publicaties	-	-	S
Arrondissementsrechtbank	Uitspraken faillissementen	-	-	S
	Andere strafrechtelijke uitspraken	-	-	S
Notariskantoren	Contracten huwelijken/boedelscheidingen	-	-	S
	Archief rechtspersonen (CV/NV/BV/ enz.)	-	-	S
Rijksarchief	Archief oude hinderwetvergunningen (> 1870)	-	S	S
	Oude handelsregisters	-	-	S
	Oude kaarten	-	-	S
TNO	Geodatabestand / DINO-loket	-	O	S
	Geohydrologische archieven		<input checked="" type="checkbox"/>	+
Andere bronnen	Bodemloket	+	<input checked="" type="checkbox"/>	+
	KLIC-melding (openbare wegen)	S	S	S

* doorhalen wat niet van toepassing is

Legenda

- geraadpleegd
- + raadplegen
- O optioneel raadplegen
- Niet van toepassing
- S in specifieke gevallen te raadplegen

N.B. Deze tabel is informatief; het kan noodzakelijk zijn om extra bronnen te raadplegen

BIJLAGE 8

FOTO'S ONDERZOEKSLOCATIE

Foto 1 Onderzoeksgebied op de locatie Dijkstraat 61 te Asten



Foto 2 Onderzoeksgebied op de locatie Dijkstraat 61 te Asten



Öko-Care B.V. is een onafhankelijk milieuadviesbureau. Wij hebben kennis op het gebied van bodemonderzoek, partijen grond, asbest- en bodemsanering. Daarnaast kunt u bij ons terecht voor adviezen met betrekking tot het Besluit Bodemkwaliteit en de eisen die hieruit voortvloeien. Öko-Care B.V. beschikt over grondige ervaring bij particulieren, bedrijven en de overheidssector.

U profiteert bovendien van ons uitgebreide netwerk dat sinds de oprichting is ontstaan. Daarnaast werkt Öko-Care B.V. volgens nationale beoordelingsrichtlijnen.

Gaat het om sloopwerkzaamheden, asbest, bodem, flora- en fauna, grondwater of een partij grond die moet worden onderzocht? Neem dan contact op met Öko-Care B.V.

Dienstenpakket:

- * **Bodemonderzoek**
- * **Asbestinventarisatie en sloopbegeleiding**
- * **Sloopmanagement**
- * **Asbestonderzoek in bodem en halfverharding**
- * **Begeleiding van bodem/grondwatersaneringen en nazorg**
- * **Afval- en bouwstoffenmanagement**
- * **Partijkeuringen**
- * **Quick-scans Flora- en Faunawet**
- * **Vergunningen**
- * **Serviceabonnement**

Öko-Care B.V.
Adviesbureau voor milieumanagement
Veldweg 11
5447 BH Rijkevoort
Telefoon: 0485-371747
Telefax: 0485-371879
Website: www.milieumanagement.nl